Rendiconto semplificato per il cittadino
Anno 2022

REGIONE AUTÒNOMA DE SARDIGNA
REGIONE AUTONOMA DELLA SARDEGNA

Dati del Rendiconto 2022 approvato con
Delibera della Giunta regionale del 29 giugno 2023, n. 22/1
Legge regionale 27 ottobre 2023, n. 11

SOMMARIO

Parte 1 - Il rendiconto per il cittadino della Regione Sardegna…….. p. 3

Parte 2 - Le entrate …….. p. 8

Le entrate per titoli……..... p. 10

Le entrate per tipologie……..….. . p. 17

Parte 3 - Le spese ……..……...…..… p. 26

Le spese per titoli……..... p. 28

Le spese per missioni…….……..…… p. 36

Le spese per macroaggregati…….…..…..……. p. 100

Gli enti, le istituzioni e le società destinatarie dei trasferimenti…... p. 114

Parte 4 - I risultati della gestione finanziaria……..…. p. 119

Parte 5 - La contabilità economico-patrimoniale……..….. p. 127

Parte 6 – Glossario…….…… p. 131

Parte 1

IL RENDICONTO PER IL CITTADINO DELLA REGIONE SARDEGNA

IL RENDICONTO PER IL CITTADINO

Il Rendiconto per il cittadino è un documento previsto dalla normativa in materia di contabilità pubblica (D. Lgs. 118/2011, art. 11, comma 2) che espone in modo sintetico e semplificato il rendiconto della gestione della Regione.

Il rendiconto per il cittadino è uno strumento fondamentale per sviluppare un rapporto di partecipazione e di condivisione alla gestione delle risorse pubbliche, esso risponde ai principi di pubblicità e di *accountability.*

Il rispetto del principio della pubblicità presuppone un ruolo attivo dell'amministrazione pubblica, nel contesto della comunità amministrata, che garantisca la trasparenza e la divulgazione delle scelte di programmazione contenute nei documenti previsionali e dei risultati della gestione.

La pubblica amministrazione deve rendere il più possibile trasparente il suo operato e informare i cittadini perché possano partecipare alla gestione dell’attività pubblica e contribuire al miglioramento della qualità dei servizi offerti dalla pubblica amministrazione.

DAL BILANCIO DI PREVISIONE AL RENDICONTO DELLA GESTIONE

Il Consiglio regionale approva ogni anno con legge il bilancio di previsione finanziario che rappresenta il quadro delle risorse che la Regione prevede di acquisire (entrate) e di impiegare (spese), riferite a un orizzonte temporale almeno triennale.

Il rendiconto della gestione è il documento che da rappresentazione contabile dei risultati finanziari, economici e patrimoniali conseguiti a seguito della gestione rispetto alle previsioni definitive del bilancio di previsione dell'anno di riferimento.

Il rendiconto è composto dai seguenti documenti principali:

a) il **conto del bilancio**, che è costituito da cinque prospetti, di cui due riferiti alla gestione finanziaria delle entrate e delle spese e tre ai riepiloghi;
b) il **quadro generale riassuntivo**, che fornisce una visione sintetica e globale della gestione finanziaria dell'esercizio di riferimento e dei relativi risultati in termini di competenza e di cassa;
c) Il **prospetto della verifica degli equilibri**, che consente di verificare, a consuntivo, la realizzazione degli equilibri previsti nei prospetti degli equilibri del bilancio di previsione;
d) il **conto economico**, che confronta il valore della ricchezza consumata (costi) con quello della ricchezza prodotta e acquisita (ricavi) nel corso della gestione, al fine di determinare il risultato economico dell'esercizio, cioè l'incremento o la riduzione del patrimonio netto dell'ente;
e) lo **stato patrimoniale**, che rappresentata la composizione qualitativa e quantitativa del patrimonio della Regione. Lo stato patrimoniale e il conto economico costituiscono il **bilancio dell'esercizio**.

LE FUNZIONI DELLA REGIONE SARDEGNA

La Regione Sardegna è un ente territoriale dotato di **speciali condizioni di autonomia** che sono stabilite dal suo Statuto speciale, approvato con la legge costituzionale n. 3 del 26 febbraio 1948.

Lo Statuto speciale indica le materie in cui la Regione Sardegna ha la competenza legislativa esclusiva, quali l'ordinamento degli enti locali, l'edilizia e l'urbanistica, l'agricoltura e le foreste.

In altre materie, come la sanità e l'assistenza pubblica, la Regione può invece legiferare nell'ambito dei principi stabiliti con legge dello Stato.

Tra le altre attività svolte dalla Regione Sardegna sono di particolare rilevanza le attività di programmazione e di governo del territorio per favorire lo sviluppo economico e sociale della regione.

La Regione ha una propria finanza, coordinata con quella dello Stato, in armonia con i principi di solidarietà nazionale.

LE FUNZIONI DELLA REGIONE SARDEGNA

La Regione svolge prevalentemente funzioni di programmazione e coordinamento in qualità di massima istituzione dei cittadini sardi.

A tal fine la Regione provvede all'acquisizione delle risorse finanziarie e al loro utilizzo in base alle leggi e agli atti programmatori.

Come rappresentato nella parte terza del documento, relativa all'analisi delle spese per macroaggregati, le uscite finanziarie più rilevanti sono quelle relative ai trasferimenti correnti e ai contributi agli investimenti.

Nelle pagine che seguono viene data una descrizione semplificata della gestione delle entrate e delle spese effettuata dall'Amministrazione Regionale nel 2022.

La parte finale del documento è dedicata al glossario dove viene data una definizione dei termini tecnici.

Parte 2

LE ENTRATE

L'ANALISI DELLE ENTRATE

Nel bilancio della Regione le entrate sono ripartite in **Titoli** definiti secondo la fonte di provenienza delle entrate e, ai fini dell'approvazione in termini di unità di voto da parte del Consiglio regionale, in **Tipologie** definite in base alla natura delle entrate.

L'analisi che segue è effettuata rappresentando nella prima tabella il confronto per Titoli tra le previsioni definitive del Bilancio di Previsione 2022 e le entrate effettivamente accertate, mentre nel grafico si mostra l'incidenza dei diversi titoli di entrata sul totale delle entrate accertate.

Nella tabella e nel grafico successivi si rappresenta invece il raffronto, sempre per Titoli, tra le entrate accertate nell'esercizio 2022 rispetto a quello precedente.

Infine, nelle successive tabelle, l'analisi è effettuata per Tipologie nell'ambito dei diversi titoli di entrata.

Le definizioni di "accertamento" e delle altre fasi delle entrate, con una breve descrizione del contenuto dei diversi titoli di entrata e le altre classificazioni, sono contenute nella parte 6 del presente documento relativa al glossario.

ANALISI DELLE ENTRATE PER TITOLI

L'ANALISI DELLE ENTRATE PER TITOLI
RAFFRONTO TRA PREVISIONI DEFINITIVE E ACCERTATO

TITOLO	IMPORTI PREVISTI NEL BILANCIO 2022 (DEFINITIVI)	IMPORTI ACCERTATI NELL'ESERCIZIO 2022	% TRA IMPORTI ACCERTATI E PREVISTI
1 - ENTRATE CORRENTI DI NATURA TRIBUTARIA, CONTRIBUTIVA E PEREQUATIVA	7.606.946.918,84	7.692.192.896,45	101,12%
2 -TRASFERIMENTI CORRENTI	1.152.929.516,35	978.056.119,71	84,83%
3 - ENTRATE EXTRATRIBUTARIE	199.591.187,57	218.398.635,96	109,42%
4 - ENTRATE IN CONTO CAPITALE	2.176.034.744,28	528.186.354,58	24,27%
5 - ENTRATE DA RIDUZIONE DI ATTIVITÀ FINANZIARIE	461.151.074,24	211.096.986,79	45,78%
6 - ACCENSIONE PRESTITI	59.853.423,33	59.853.423,33	100,00%
7 - ANTICIPAZIONI DA ISTITUTO TESORIERE/CASSIERE	-	-	-
9 - ENTRATE PER CONTO TERZI E PARTITE DI GIRO	213.411.320,31	139.143.910,53	65,20%
TOTALE ENTRATE DELL'ESERCIZIO 2022	**11.869.918.184,92**	**9.826.928.327,35**	**82,79%**

L'ANALISI DELLE ENTRATE PER TITOLI
RAFFRONTO TRA PREVISIONI DEFINITIVE E ACCERTATO

Le entrate complessivamente accertate e imputate all'esercizio 2022 (incassabili nell'anno) sono state di 9,8 miliardi di euro, che rappresentano l'82,79% del totale delle entrate previste per l'esercizio (nel loro importo definitivo). In particolare, il Titolo 1 "Entrate correnti di natura tributaria, contributiva e perequativa" ha registrato una percentuale di accertamento rispetto alle previsioni del 101,12%, mentre per le entrate del titolo 2 "Trasferimenti correnti" la percentuale è stata pari all'84,83%. La percentuale di accertamento delle entrate del titolo 3 "Entrate extratributarie" è invece superiore al 109%.

Gli altri titoli di entrata (Titolo 4 "Entrate in conto capitale", Titolo 5 "Entrate da riduzione di attività finanziarie", Titolo 6 "Accensione prestiti" e Titolo 9 "Entrate per conto terzi e partite di giro") hanno invece registrato delle percentuali di accertamento sulle previsioni pari rispettivamente al 24,27%, 45,78%, 100,00% e 65,20%.

ENTRATE ACCERTATE PER TITOLI: INCIDENZA SUL TOTALE

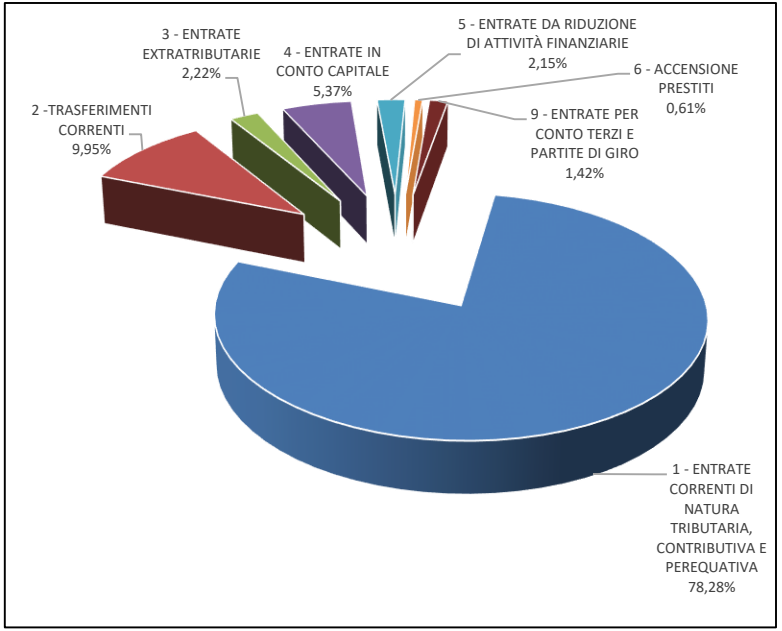

Riguardo alle somme accertate sui titoli, la fonte principale di entrata è rappresentata dal Titolo 1 “Entrate correnti di natura tributaria, contributiva e perequativa”, con un importo pari a 7 miliardi e quasi 700 milioni di euro (più del 78% del totale).

Seguono per importanza le entrate del titolo 2 “Trasferimenti correnti”, pari a poco più di 978 milioni di euro (quasi il 10% del totale) e le entrate del Titolo 4 “Entrate in conto capitale”, la cui consistenza ammonta a poco più di 528 milioni 186 mila euro (5,37% del totale).

REGIONE AUTÒNOMA DE SARDIGNA
REGIONE AUTONOMA DELLA SARDEGNA

ENTRATE ACCERTATE PER TITOLI: RAFFRONTO 2022-2021

TITOLO-	IMPORTI ACCERTATI NELL'ESERCIZIO 2022	IMPORTI ACCERTATI NELL'ESERCIZIO 2021	VARIAZIONE IN VALORE ASSOLUTO 2022-2021 IMPORTI ACCERTATI NELL'ESERCIZIO	% VARIAZIONE 2022-2021 IMPORTI ACCERTATI NELL'ESERCIZIO
1 - ENTRATE CORRENTI DI NATURA TRIBUTARIA, CONTRIBUTIVA E PEREQUATIVA	7.692.192.896,45	7.087.314.163,99	604.878.732,46	8,53%
2 -TRASFERIMENTI CORRENTI	978.056.119,71	684.007.483,48	294.048.636,23	42,99%
3 - ENTRATE EXTRATRIBUTARIE	218.398.635,96	271.512.303,24	-53.113.667,28	-19,56%
4 - ENTRATE IN CONTO CAPITALE	528.186.354,58	293.758.097,27	234.428.257,31	79,80%
5 - ENTRATE DA RIDUZIONE DI ATTIVITÀ FINANZIARIE	211.096.986,79	388.945.038,97	-177.848.052,18	-45,73%
6 -ACCENSIONE PRESTITI	59.853.423,33	60.315.100,82	-461.677,49	-0,77%
7 - ANTICIPAZIONI DA ISTITUTO TESORIERE/CASSIERE	-	-	-	-
9 ENTRATE PER CONTO TERZI E PARTITE DI GIRO	139.143.910,53	158.185.832,34	-19.041.921,81	-12,04%
TOTALE ENTRATE ESERCIZIO	**9.826.928.327,35**	**8.944.038.020,11**	**882.890.307,24**	**9,87%**

REGIONE AUTÒNOMA DE SARDIGNA
REGIONE AUTONOMA DELLA SARDEGNA

ENTRATE ACCERTATE PER TITOLI: RAFFRONTO 2022-2021

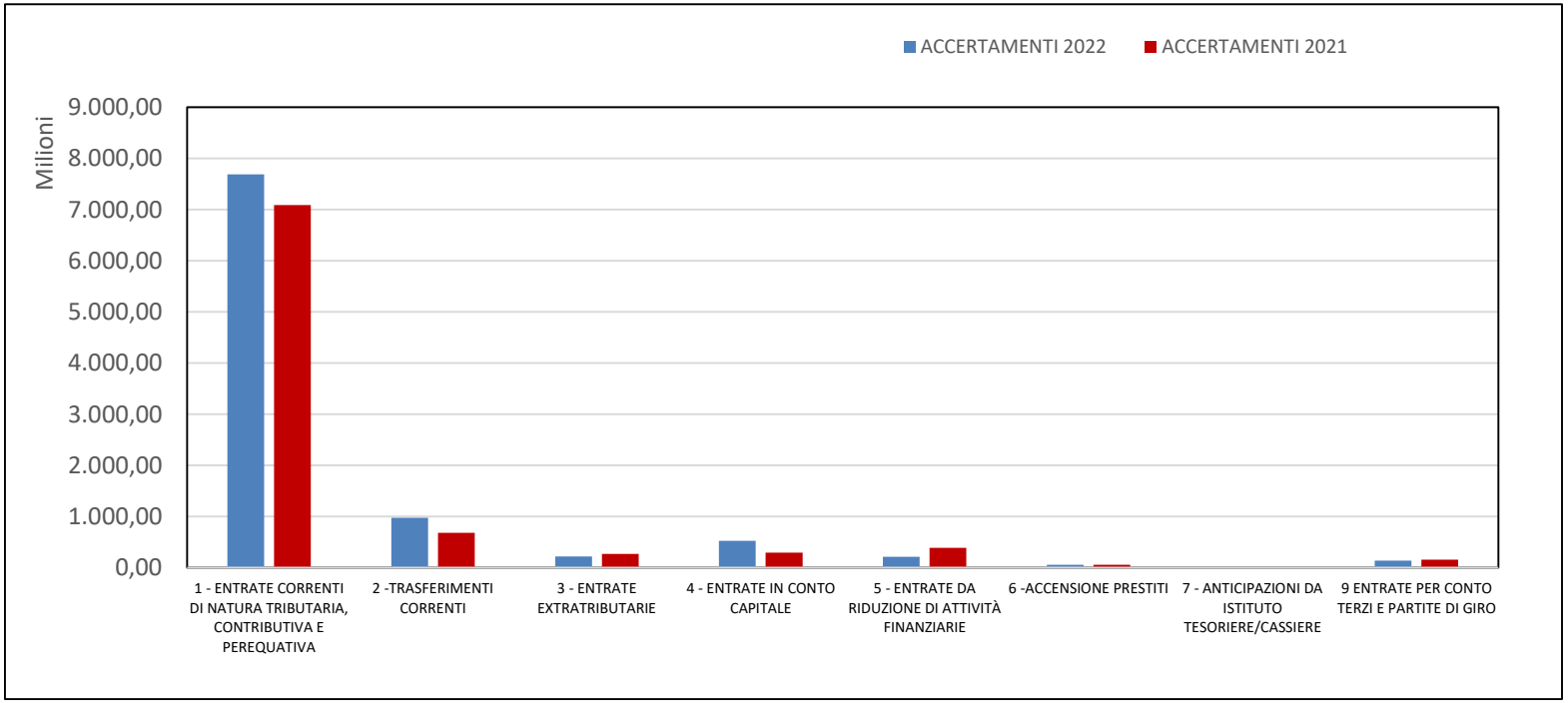

ENTRATE ACCERTATE PER TITOLI: RAFFRONTO 2022-2021

Le entrate accertate totali nel 2022, rispetto al 2021, hanno registrato un incremento di circa il 10% (quasi + 883 milioni di euro).

Per quanto riguarda le variazioni per titoli rispetto al 2021, nel 2022 le entrate del Titolo 1 hanno registrato un incremento dell'8,53% (quasi + 605 milioni), le entrate del Titolo 2 un incremento del 43% (+ 294 milioni), mentre le entrate del titolo 3 registrano una flessione negativa di oltre il 19% (- 53 milioni).

Le entrate del Titolo 4 sono aumentate del 79,8% (+ 234 milioni). Registrano una riduzione, le entrate del Titolo 5 del 45,7% (- 177,8 milioni) e le entrate del Titolo 6 dell'0,77% (- 461 mila). Anche il titolo 9 presenta un decremento rispetto al 2021 pari al 12% (- 19 milioni).

Di seguito, i titoli sono più analiticamente rappresentati per tipologie, ovvero secondo la natura delle entrate, evidenziando quanto incide ciascuna tipologia sul totale del titolo e sul totale delle entrate.

ANALISI DELLE ENTRATE PER TIPOLOGIE

ANALISI ENTRATE PER TIPOLOGIE
TITOLO 1 - “ENTRATE CORRENTI DI NATURA TRIBUTARIA, CONTRIBUTIVA E PEREQUATIVA”

TIPOLOGIA	IMPORTI ACCERTATI NELL'ESERCIZIO 2022	% SUL TOTALE ENTRATE TITOLO 1	% SUL TOTALE ENTRATE DELL'ESERCIZIO 2022
IMPOSTE, TASSE E PROVENTI ASSIMILATI	9.386.442,54	0,12%	0,10%
TRIBUTI DESTINATI AL FINANZIAMENTO DELLA SANITÀ	713.188.817,56	9,27%	7,26%
TRIBUTI DEVOLUTI E REGOLATI ALLE AUTONOMIE SPECIALI	6.969.617.636,35	90,61%	70,92%
TOTALE TITOLO 1	**7.692.192.896,45**	**100,00%**	**78,28%**

Le entrate del Titolo 1 rappresentano il 78% delle entrate totali. La tipologia più consistente è quella dei “Tributi devoluti e regolati alle autonomie speciali”, pari a 6 miliardi e 969,6 milioni di euro, che rappresenta più del 90% del totale del titolo 1 e quasi il 71% delle entrate totali.

ANALISI ENTRATE PER TIPOLOGIE
TITOLO 2 - “TRASFERIMENTI CORRENTI”

TIPOLOGIA	IMPORTI ACCERTATI NELL'ESERCIZIO 2022	% SUL TOTALE ENTRATE TITOLO 2	% SUL TOTALE ENTRATE DELL'ESERCIZIO 2022
TRASFERIMENTI CORRENTI DA AMMINISTRAZIONI PUBBLICHE	826.812.921,25	84,54%	8,41%
TRASFERIMENTI CORRENTI DA FAMIGLIE	4.555,29	0,0005%	0,00005%
TRASFERIMENTI CORRENTI DA IMPRESE	72.100.412,96	7,37%	0,73%
TRASFERIMENTI CORRENTI DA ISTITUZIONI SOCIALI PRIVATE	-	0,00%	0,00%
TRASFERIMENTI CORRENTI DALL'UNIONE EUROPEA E DAL RESTO DEL MONDO	79.138.230,21	8,09%	0,81%
TOTALE TITOLO 2	**978.056.119,71**	**100,00%**	**9,95%**

Il Titolo 2, “Trasferimenti correnti” a favore della Regione, ammonta a più di 978 milioni di euro e rappresenta il 9,95% delle entrate complessive. La tipologia più consistente è quella dei “Trasferimenti correnti da amministrazioni pubbliche”, pari a 826 milioni e 812 mila euro e corrisponde a quasi l’85% del totale del titolo 2.

Più modeste sono le consistenze delle tipologie relative ai “Trasferimenti correnti da imprese” e ai “Trasferimenti correnti dall’Unione Europea e dal resto del mondo”, pari, rispettivamente, a 72 milioni e 100 mila euro e a 79 milioni e 138 mila euro, corrispondenti al 7,37% e all’ 8,09% del totale del titolo 2.

ANALISI ENTRATE PER TIPOLOGIE
TITOLO 3 - “ENTRATE EXTRATRIBUTARIE”

TIPOLOGIA	IMPORTI ACCERTATI NELL'ESERCIZIO 2022	% SUL TOTALE ENTRATE TITOLO 3	% SUL TOTALE ENTRATE DELL'ESERCIZIO 2022
VENDITA DI BENI E SERVIZI E PROVENTI DERIVANTI DALLA GESTIONE DEI BENI	4.427.285,60	2,03%	0,05%
PROVENTI DERIVANTI DALL'ATTIVITÀ DI CONTROLLO E REPRESSIONE DELLE IRREGOLARITÀ E DEGLI ILLECITI	4.181.544,69	1,91%	0,04%
INTERESSI ATTIVI	2.261.516,19	1,04%	0,02%
ALTRE ENTRATE DA REDDITI DA CAPITALE	160.000,00	0,07%	0,002%
RIMBORSI E ALTRE ENTRATE CORRENTI	207.368.289,48	94,95%	2,11%
TOTALE TITOLO 3	**218.398.635,96**	**100,00%**	**2,22%**

Il titolo 3 relativo alle “Entrate extratributarie” ammonta a 218 milioni e 398,6 mila euro, pari a poco più del 2% delle entrate complessive. La tipologia più consistente riguarda i “Rimborsi e altre entrate correnti”, che con 207 milioni e 368 mila euro è pari al 94,95% del totale del titolo 3.

ANALISI ENTRATE PER TIPOLOGIE
TITOLO 4 - “ENTRATE IN CONTO CAPITALE”

TIPOLOGIA	IMPORTI ACCERTATI NELL'ESERCIZIO 2022	% SUL TOTALE ENTRATE TITOLO 4	% SUL TOTALE ENTRATE DELL'ESERCIZIO 2022
CONTRIBUTI AGLI INVESTIMENTI	513.192.733,15	97,16%	5,22%
ALTRI TRASFERIMENTI IN CONTO CAPITALE	5.399.558,05	1,02%	0,05%
ENTRATE DA ALIENAZIONE DI BENI MATERIALI E IMMATERIALI	2.143.173,53	0,41%	0,02%
ALTRE ENTRATE IN CONTO CAPITALE	7.450.889,85	1,41%	0,08%
TOTALE TITOLO 4	**528.186.354,58**	**100,00%**	**5,37%**

Il Titolo 4 “Entrate in conto capitale”, destinato a finanziare la realizzazione di beni durevoli, ammonta complessivamente a 528 milioni e 186 mila euro, pari al 5,37% delle entrate totali. La tipologia più consistente è rappresentata dai “Contributi agli investimenti”, pari a 513 milioni e 192 mila euro, corrispondente al 97,16% del totale del titolo 4.

ANALISI ENTRATE PER TIPOLOGIE
TITOLO 5 - “ENTRATE DA RIDUZIONE DI ATTIVITÀ FINANZIARIE”

TIPOLOGIA	IMPORTI ACCERTATI NELL'ESERCIZIO 2022	% SUL TOTALE ENTRATE TITOLO 5	% SUL TOTALE ENTRATE DELL'ESERCIZIO 2022
RISCOSSIONE CREDITI DI MEDIO-LUNGO TERMINE	23.027,43	0,01%	0,0002%
ALTRE ENTRATE PER RIDUZIONE DI ATTIVITÀ FINANZIARIE	211.073.959,36	99,99%	2,15%
TOTALE TITOLO 5	**211.096.986,79**	**100,00%**	**2,15%**

Le entrate del Titolo 5 “da riduzione di attività finanziarie” ammontano a 211 milioni e 96 mila euro e rappresentano il 2,15% delle entrate totali.
La tipologia più consistente riguarda le “Altre entrate per riduzione di attività finanziarie”, il cui importo è di 211 milioni, pari al 99,99% del totale del titolo 5.

ANALISI ENTRATE PER TIPOLOGIE
TITOLO 6 - “ACCENSIONE PRESTITI”

TIPOLOGIA	IMPORTI ACCERTATI NELL'ESERCIZIO 2022	% SUL TOTALE ENTRATE TITOLO 6	% SUL TOTALE ENTRATE DELL'ESERCIZIO 2022
ACCENSIONE MUTUI E ALTRI FINANZIAMENTI A MEDIO LUNGO TERMINE	59.853.423,33	100,00%	0,61%
TOTALE TITOLO 6	**59.853.423,33**	**100,00%**	**0,61%**

Le entrate del Titolo 6 “Accensione prestiti” rappresentano le risorse finanziarie prese in prestito dalla Regione.
Nel 2022 sono stati accesi solo prestiti a medio-lungo termine, ovvero mutui, per quasi 60 milioni di euro con un’incidenza sul totale delle entrate dello 0,61%.

ANALISI ENTRATE PER TIPOLOGIE
TITOLO 7 - “ANTICIPAZIONI DA ISTITUTO TESORIERE/CASSIERE”

Il Titolo 7 riguarda le entrate da “Anticipazioni da istituto tesoriere/cassiere” ovvero i prestiti a breve termine concessi dall’istituto bancario che gestisce la fase della riscossione per l’Amministrazione.

La Regione Sardegna nel 2022 non ha fatto ricorso a questa fonte di entrata.

ANALISI ENTRATE PER TIPOLOGIE
TITOLO 9 - “ENTRATE PER CONTO TERZI E PARTITE DI GIRO”

TIPOLOGIA	IMPORTI ACCERTATI NELL'ESERCIZIO 2022	% SUL TOTALE ENTRATE TITOLO 9	% SUL TOTALE ENTRATE DELL'ESERCIZIO 2022
ENTRATE PER PARTITE DI GIRO	133.713.068,22	96,10%	1,36%
ENTRATE PER CONTO TERZI	5.430.842,31	3,90%	0,06%
TOTALE TITOLO 9	**139.143.910,53**	**100,00%**	**1,42%**

Nel Titolo 9 sono rappresentate le entrate che transitano per il Bilancio della Regione ma di cui la stessa Regione non ha disponibilità in quanto di competenza di altri soggetti. Ammontano complessivamente a oltre 139 milioni e 143 mila euro, rappresentando l’1,42% del totale delle entrate.

PARTE 3

LE SPESE

L'ANALISI DELLE SPESE

L’analisi delle spese è svolta nella prima parte secondo la classificazione per Titoli e nella parte successiva con riferimento al totale delle spese per Missioni, queste ultime sono poi analizzate in base al Titolo, al Programma e al Macroaggregato.

L’esposizione delle spese prosegue con l’analisi generale per Macroaggregati, con riferimento a quelli di maggiore rilevanza.

Nella parte finale dedicata alle spese sono analizzati gli importi dei trasferimenti della Regione Sardegna effettuati a favore degli altri enti, istituzioni e società.

Le definizioni di “impegno”, delle fasi della spesa, e delle classificazioni per “titolo”, “missione” “programma” e “macroaggregato” sono contenute nella sezione glossario del presente documento (parte 6).

LE SPESE PER TITOLI

LE SPESE PER TITOLI

Nelle tabelle e grafici che seguono si rappresenta l’analisi delle spese per Titoli.

Nella prima tabella è rappresentato il confronto tra le previsioni definitive del Bilancio di Previsione 2022 e le spese effettivamente impegnate.

Nel grafico seguente si mostra l’incidenza dei diversi Titoli di spesa sul totale delle spese impegnate.

Nella tabella e grafico successivi si rappresenta invece il raffronto tra le spese impegnate nell’esercizio 2022 e in quello precedente.

SPESE PER TITOLI
RAFFRONTO TRA PREVISIONI DEFINITIVE E IMPEGNATO

TITOLI	IMPORTI DEFINITIVI DEL BILANCIO 2022	IMPORTI IMPEGNATI NELL'ESERCIZIO 2022	% TRA IMPORTI IMPEGNATI E PREVISTI
Titolo 1 - Spese correnti	8.485.214.076,22	7.809.071.740,87	92,03%
Titolo 2 - Spese in conto capitale	2.868.144.420,98	961.670.714,40	33,53%
Titolo 3 - Spese per incremento attività finanziarie	469.826.089,87	210.299.555,28	44,76%
Titolo 4 - Rimborso prestiti	250.666.317,15	240.165.452,47	95,81%
Titolo 7 - Uscite per conto terzi e partite di giro	213.411.320,31	139.143.910,53	65,20%
Totale Titoli	**12.287.262.224,53**	**9.360.351.373,55**	**76,18%**

SPESE PER TITOLI
RAFFRONTO TRA PREVISIONI DEFINITIVE E IMPEGNATO

Le spese complessive impegnate nell'esercizio 2022 ammontano a poco più di 9 miliardi 360 milioni 351 mila euro e rappresentano il 76,18% (contro il 77,94% del 2021) del totale delle previsioni definitive delle spese dell'anno.

In particolare, per il Titolo 4 "Rimborso prestiti" si è impegnato il 95,81% dell'importo definitivo (nel 2021 la percentuale era del 24,61%). Il Titolo 1 "Spese correnti" ha registrato una percentuale di impegno, rispetto alle previsioni definitive, del 92,03% (contro il 93,50% del 2021), mentre per il titolo 2 "Spese in conto capitale" la percentuale è stata pari al 33,53% (contro il 26,91% del 2021).

Gli altri titoli di spesa, Titolo 3 "Spese per incremento attività finanziarie" e Titolo 7 "Uscite per conto terzi e partite di giro" hanno invece registrato delle percentuali di impegno sulle previsioni di spesa pari, rispettivamente, al 44,76% e 65,20%.

SPESE IMPEGNATE PER TITOLI: INCIDENZA SUL TOTALE DELLE SPESE

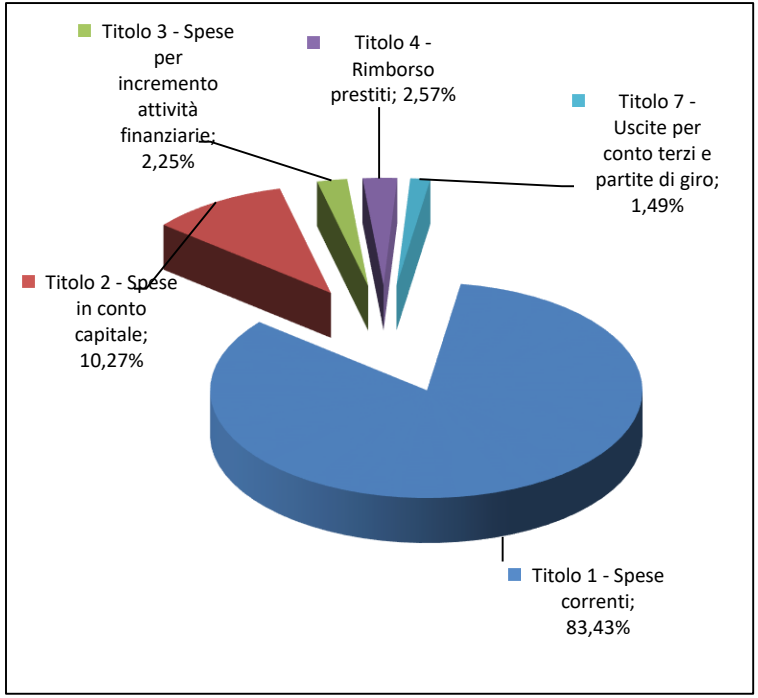

Riguardo l'incidenza dell'impegnato dei singoli titoli di spesa sull'impegnato totale delle spese, le "Spese correnti" del Titolo 1, che ammontano a poco più di 7 miliardi e 809 milioni 71 mila euro, rappresentano l'83,43% del totale delle spese, mentre le "Spese in conto capitale" del Titolo 2, pari a poco più di 961 milioni 670 mila euro, incidono nella misura del 10,27%.

Le "Spese per incremento delle attività finanziarie" del Titolo 3, pari a 210 milioni 299 mila euro, incidono per il 2,25%, mentre le "Spese per rimborso prestiti" del Titolo 4, pari a 240 milioni 165 mila euro, rappresentano il 2,57% del totale della spesa.

Infine, le "Uscite per conto terzi e partite di giro" del Titolo 7, pari a oltre 139 milioni 143 mila euro, rappresentano l'1,49% del totale delle spese.

SPESE PER TITOLI: RAFFRONTO 2022-2021

TITOLI	IMPORTI IMPEGNATI NELL'ESERCIZIO 2022	IMPORTI IMPEGNATI NELL'ESERCIZIO 2021	VARIAZIONE IN VALORE ASSOLUTO 2022-2021 IMPORTI IMPEGNATI NELL'ESERCIZIO	% VARIAZIONE 2022-2021 IMPORTI IMPEGNATI NELL'ESERCIZIO
Titolo 1 - Spese correnti	7.809.071.740,87	7.134.282.409,79	674.789.331,08	9,46%
Titolo 2 - Spese in conto capitale	961.670.714,40	587.564.417,56	374.106.296,84	63,67%
Titolo 3 - Spese per incremento attività finanziarie	210.299.555,28	385.208.282,28	-174.908.727,00	-45,41%
Titolo 4 - Rimborso prestiti	240.165.452,47	60.891.714,64	179.273.737,83	294,41%
Titolo 7 - Uscite per conto terzi e partite di giro	139.143.910,53	158.185.832,34	-19.041.921,81	-12,04%
Totale Titoli	**9.360.351.373,55**	**8.326.132.656,61**	**1.034.218.716,94**	**12,42%**

SPESE PER TITOLI: RAFFRONTO 2022-2021

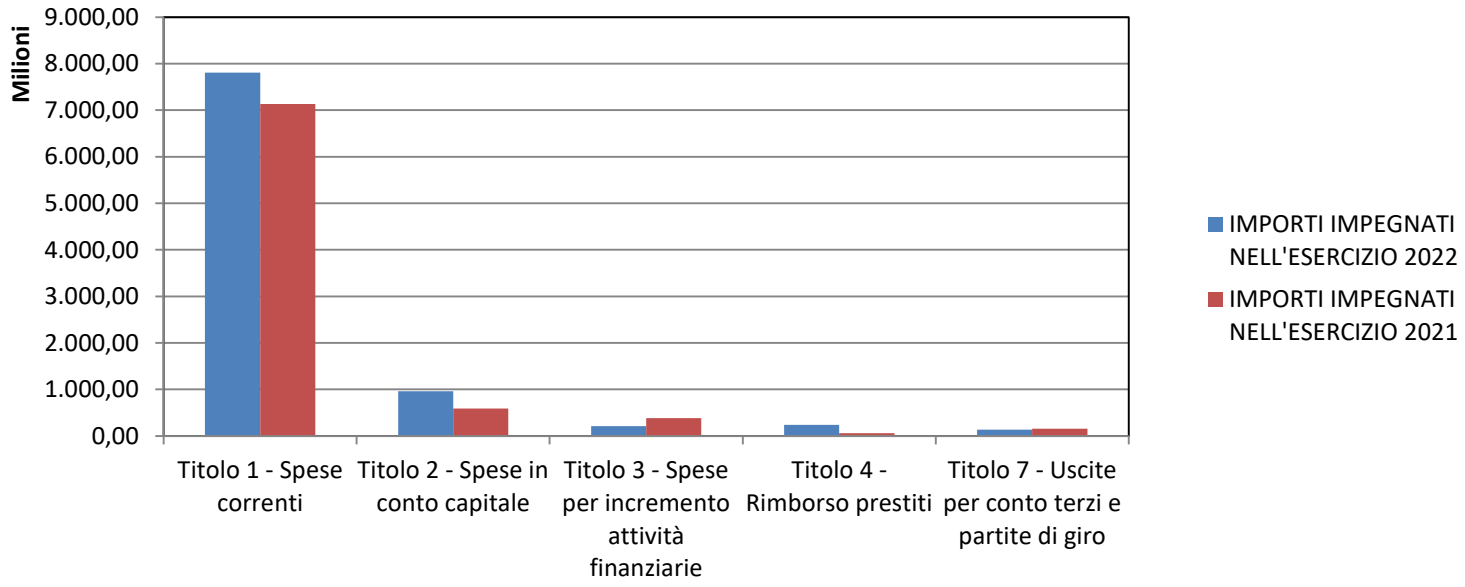

SPESE PER TITOLI: RAFFRONTO 2022-2021

Riguardo alle variazioni degli importi degli impegni di spesa rispetto al 2021, le spese totali nel 2022 sono aumentate di 1.034.218.716,94 euro, registrando un incremento del 12,42%.

In particolare, le spese del Titolo 1 “Spese correnti” hanno avuto un incremento di oltre 674,7 milioni di euro (+ 9,46%), quelle del Titolo 4 “Rimborso prestiti” sono addirittura aumentate del 294,41% (+179,2 milioni di euro). Registrano un incremento di 374,1 milioni di euro (+ 63,67%) anche le spese del Titolo 2 “Spese in conto capitale”.

Si sono invece ridotte, rispetto al 2021, di oltre 174,9 milioni di euro (- 45,41%) le spese del Titolo 3 “Spese per incremento attività finanziarie” e di 19 milioni circa (-12,04%) le spese del Titolo 7 “Uscite per conto terzi e partite di giro”.

LE SPESE PER MISSIONI

LE SPESE PER MISSIONI

In questa sezione le spese sono analizzate secondo la classificazione per Missioni.

Nella prima tabella è rappresentato il confronto tra le previsioni definitive del Bilancio di Previsione 2022 e le spese effettivamente impegnate. Mentre nel grafico successivo si mostra l'incidenza delle diverse missioni sul totale delle spese impegnate.

La seconda tabella e il grafico successivo rappresentano invece il raffronto degli impegni effettuati nell'esercizio 2022 rispetto a quello dell'esercizio precedente.

REGIONE AUTÒNOMA DE SARDIGNA
REGIONE AUTONOMA DELLA SARDEGNA

SPESE PER MISSIONI: RAFFRONTO TRA PREVISIONI DEFINITIVE E IMPEGNATO

MISSIONI	IMPORTI PREVISIONI DEFINITIVE 2022	IMPORTI IMPEGNATI NELL'ESERCIZIO 2022	% TRA IMPORTI IMPEGNATI E PREVISTI
01 SERVIZI ISTITUZIONALI, GENERALI E DI GESTIONE	1.275.795.140,61	945.077.753,18	74,08%
02 GIUSTIZIA	1.049.337,23	656.592,07	62,57%
03 ORDINE PUBBLICO E SICUREZZA	5.452.674,20	4.851.002,05	88,97%
04 ISTRUZIONE E DIRITTO ALLO STUDIO	238.409.697,34	159.993.097,37	67,11%
05 TUTELA E VALORIZZAZIONE DEI BENI E ATTIVITÀ CULTURALI	122.767.352,94	89.489.782,92	72,89%
06 POLITICHE GIOVANILI, SPORT E TEMPO LIBERO	52.981.484,41	34.416.771,30	64,96%
07 TURISMO	103.210.525,11	63.094.187,82	61,13%
08 ASSETTO DEL TERRITORIO ED EDILIZIA ABITATIVA	166.591.336,47	125.510.632,46	75,34%
09 SVILUPPO SOSTENIBILE E TUTELA DEL TERRITORIO E AMBIENTE	872.112.311,82	559.186.665,80	64,12%
10 TRASPORTI E DIRITTO ALLA MOBILITÀ	1.410.123.191,95	538.782.272,28	38,21%
11 SOCCORSO CIVILE	75.902.753,37	39.265.064,24	51,73%
12 DIRITTI SOCIALI, POLITICHE SOCIALI E FAMIGLIA	502.654.177,10	444.490.239,74	88,43%
13 TUTELA DELLA SALUTE	4.395.706.879,54	4.041.466.128,84	91,94%
14 SVILUPPO ECONOMICO E COMPETITIVITÀ	434.491.998,49	251.504.366,72	57,88%
15 POLITICHE PER IL LAVORO E LA FORMAZIONE PROFESSIONALE	319.075.452,56	233.746.749,90	73,26%
16 AGRICOLTURA, POLITICHE AGROALIMENTARI E PESCA	376.197.579,71	338.161.466,27	89,89%
17 ENERGIA E DIVERSIFICAZIONE DELLE FONTI ENERGETICHE	73.140.366,77	10.857.870,66	14,85%
18 RELAZIONI CON LE ALTRE AUTONOMIE TERRITORIALI E LOCALI	1.054.241.653,73	1.050.069.512,28	99,60%
19 RELAZIONI INTERNAZIONALI	6.320.865,66	4.448.415,55	70,38%
20 FONDI E ACCANTONAMENTI	285.696.710,04	0,00	0,00%
50 DEBITO PUBBLICO	301.929.415,17	286.138.891,57	94,77%
99 SERVIZI PER CONTO TERZI	213.411.320,31	139.143.910,53	65,20%
TOTALE	**12.287.262.224,53**	**9.360.351.373,55**	**65,20%**

SPESE PER MISSIONI: RAFFRONTO TRA PREVISIONI DEFINITIVE E IMPEGNATO

I dati della tabella evidenziano che, con riferimento al rapporto tra spese previste e quelle effettivamente impegnate, la missione 13 “Tutela della salute” registra la maggiore consistenza in termini assoluti di importo impegnato, oltre 4 miliardi di euro, con una percentuale di impegno sulle previsioni del 91,94% (nel 2021 era del 91,39%).

Percentuali particolarmente elevate, degli impegni rispetto alle previsioni definitive, si registrano con riferimento alla missione 18 “Relazioni con le altre autonomie territoriali e locali” con il 99,60%, alla missione 50 “Debito pubblico” con quasi il 95%, alla missione 16 “Agricoltura, Politiche Agroalimentari e Pesca” con l’89,89%, alla missione 03 “Ordine pubblico e sicurezza” con l’88,97% e alla missione 12 “Diritti sociali, politiche sociali e famiglia” con l’88,43%.

L’incidenza minore degli impegni sulle previsioni finali è rilevata per le missioni 17 “Energia e diversificazione delle fonti energetiche” (14,85%), 10 “Trasporti e diritto alla mobilità” (38,21%) e 11 “Soccorso Civile” (51,73%).

SPESE IMPEGNATE PER MISSIONI: INCIDENZA SUL TOTALE

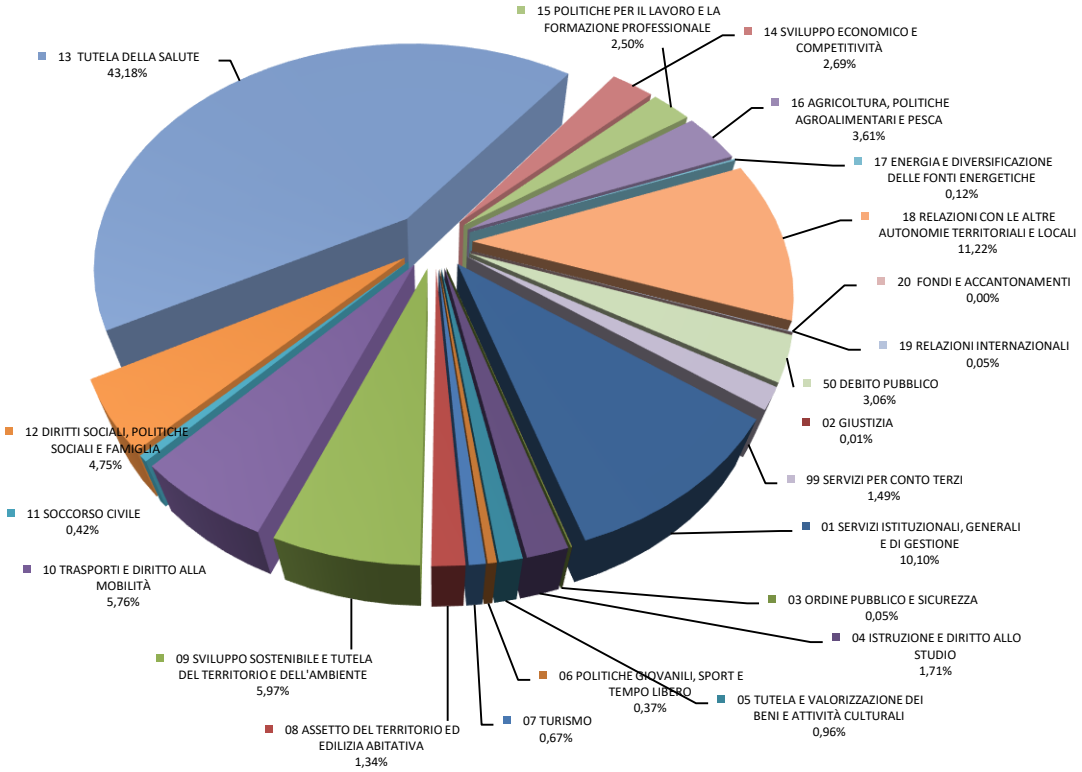

Il grafico a fianco consente di osservare meglio la missione 13 relativa alla “Tutela della salute” che, con 4 miliardi 41 milioni 466 mila euro, incide sull’importo totale delle spese dell’Amministrazione regionale per quasi il 43,18%.

In ordine di rilevanza segue la missione 18 “Relazioni con le altre autonomie territoriali e locali” che, con oltre 1 miliardo 50 milioni 69 mila euro, incide per l’11,22% e la 01 “Servizi Istituzionali, generali e di gestione” per il 10,10% sul totale delle spese con la somma di 945 milioni di euro.

REGIONE AUTÒNOMA DE SARDIGNA
REGIONE AUTONOMA DELLA SARDEGNA

SPESE IMPEGNATE PER MISSIONI: RAFFRONTO 2022 -2021

MISSIONE	IMPORTI IMPEGNATI NELL'ESERCIZIO 2022	IMPORTI IMPEGNATI NELL'ESERCIZIO 2021	VARIAZIONE IN VALORE ASSOLUTO 2022-2021 IMPORTI IMPEGNATI NELL'ESERCIZIO	% VARIAZIONE 2022 - 2021 IMPORTI IMPEGNATI NELL'ESERCIZIO
01 - SERVIZI ISTITUZIONALI, GENERALI E DI GESTIONE	945.077.753,18	774.234.760,41	170.842.992,77	22,07%
02 GIUSTIZIA	656.592,07	400.000,00	256.592,07	64,15%
03 - ORDINE PUBBLICO E SICUREZZA	4.851.002,05	6.558.179,10	-1.707.177,05	-26,03%
04 - ISTRUZIONE E DIRITTO ALLO STUDIO	159.993.097,37	163.021.720,28	-3.028.622,91	-1,86%
05 - TUTELA E VALORIZZAZIONE DEI BENI E ATTIVITÀ CULTURALI	89.489.782,92	92.440.431,80	-2.950.648,88	-3,19%
06 - POLITICHE GIOVANILI, SPORT E TEMPO LIBERO	34.416.771,30	29.188.881,10	5.227.890,20	17,91%
07 - TURISMO	63.094.187,82	60.335.891,59	2.758.296,23	4,57%
08 - ASSETTO DEL TERRITORIO ED EDILIZIA ABITATIVA	125.510.632,46	65.038.142,87	60.472.489,59	92,98%
09 - SVILUPPO SOSTENIBILE E TUTELA DEL TERRITORIO E DELL'AMBIENTE	559.186.665,80	520.150.738,30	39.035.927,50	7,50%
10 - TRASPORTI E DIRITTO ALLA MOBILITÀ	538.782.272,28	527.679.940,83	11.102.331,45	2,10%
11 - SOCCORSO CIVILE	39.265.064,24	60.482.078,49	-21.217.014,25	-35,08%
12 - DIRITTI SOCIALI, POLITICHE SOCIALI E FAMIGLIA	444.490.239,74	370.708.365,50	73.781.874,24	19,90%
13 - TUTELA DELLA SALUTE	4.041.466.128,84	3.817.451.671,06	224.014.457,78	5,87%
14 - SVILUPPO ECONOMICO E COMPETITIVITÀ	251.504.366,72	117.530.698,51	133.973.668,21	113,99%
15 - POLITICHE PER IL LAVORO E LA FORMAZIONE PROFESSIONALE	233.746.749,90	251.400.469,62	-17.653.719,72	-7,02%
16 - AGRICOLTURA, POLITICHE AGROALIMENTARI E PESCA	338.161.466,27	247.723.446,42	90.438.019,85	36,51%
17 - ENERGIA E DIVERSIFICAZIONE DELLE FONTI ENERGETICHE	10.857.870,66	13.033.549,12	-2.175.678,46	-16,69%
18 - RELAZIONI CON LE ALTRE AUTONOMIE TERRITORIALI E LOCALI	1.050.069.512,28	936.573.540,78	113.495.971,50	12,12%
19 - RELAZIONI INTERNAZIONALI	4.448.415,55	3.673.785,26	774.630,29	21,09%
20 FONDI E ACCANTONAMENTI	0,00	3.125.000,00	-3.125.000,00	-100,00%
50 - DEBITO PUBBLICO	286.138.891,57	107.195.533,23	178.943.358,34	166,93%
99 - SERVIZI PER CONTO TERZI	139.143.910,53	158.185.832,34	-19.041.921,81	-12,04%
TOTALE	**9.360.351.373,55**	**8.326.132.656,61**	**1.034.218.716,94**	**12,42%**

SPESE IMPEGNATE PER MISSIONI: RAFFRONTO 2022 -2021

La tabella precedente esamina le variazioni degli impegni 2022 rispetto a quelli dell'anno 2021. Come specificato nella precedente trattazione dell'analisi per titoli, nel 2022 il totale delle spese impegnate è aumentato, rispetto al 2021, di circa 1.034,2 milioni di euro, con un incremento percentuale del 12,42%.

Con riferimento alle singole missioni, quelle che hanno registrato una maggiore crescita, in valore assoluto rispetto al 2021, sono la missione 13 "Tutela della salute" con oltre 224 milioni di euro (+ 5,87%), la missione 50 "Debito pubblico" con 178,9 milioni (+166,93%), la missione 01 "Servizi istituzionali, generali e di gestione" con 170,8 milioni di euro (+ 22,07%) e la missione 14 "Sviluppo economico e competitività" con 133,9 milioni (+113,99%). Infine la missione 18 "Relazioni con le altre autonomie territoriali e locali" con 113,4 milioni di euro (+ 12,12%).

Le missioni che invece hanno registrato il maggior decremento, in valore assoluto, sono la 11 "Soccorso Civile" con una flessione di 21,2 milioni di euro (-35,08%), la missione 99 "Servizi per conto terzi" con 19 milioni (-12,04%) e la 15 "Politiche per il lavoro e la formazione professionale" con una diminuzione di 17,6 milioni di euro (-7,02%).
Sulla missione 20 "Fondi e Accantonamenti" nel 2022 non sono stati assunti impegni.

LE SPESE DELLE SINGOLE MISSIONI

SPESE PER MISSIONI: ANALISI PER TITOLI, PROGRAMMI E MACROAGGREGATI

Le analisi che seguono entrano più nel dettaglio della destinazione della spesa, analizzando le singole missioni per titoli, per programmi (che rappresentano aggregati omogenei di attività svolte per perseguire gli obiettivi definiti nell'ambito delle missioni) e per macroaggregati (che classificano la spesa secondo la natura economica).

Non verrà analizzata la missione 60 "Anticipazioni finanziarie", in quanto la Regione Sardegna nel 2022 non ha effettuato impegni di spesa per queste finalità.

LA POLITICA REGIONALE UNITARIA: UN PROGRAMMA TRASVERSALE

Nell'ambito di quasi tutte le missioni esaminate è presente il programma della **"politica regionale unitaria",** al fine di rispondere all'esigenza di gestire la spesa in maniera coerente e organica e di raggiungere gli obiettivi di sviluppo fissati ai vari livelli di governo.

Il programma **"politica regionale unitaria"** comprende le spese per la realizzazione della politica regionale unitaria finanziata con i fondi comunitari e nazionali, e le spese per le attività di assistenza tecnica connessa allo sviluppo della politica regionale unitaria.

Non sono ricomprese nel programma trasversale le spese per specifici progetti finanziati dalla Comunità europea che non rientrano nella politica regionale unitaria e che sono classificati, secondo la finalità, nei programmi delle pertinenti missioni.

REGIONE AUTÒNOMA DE SARDIGNA
REGIONE AUTONOMA DELLA SARDEGNA

MISSIONE 1 - SERVIZI ISTITUZIONALI E GENERALI, DI GESTIONE E DI CONTROLLO

ANALISI PER TITOLI E PROGRAMMI

TITOLO DI SPESA	IMPORTI IMPEGNATI NELL'ESERCIZIO 2022	% SU TOTALE MISSIONE 01
SPESE CORRENTI	700.934.967,68	74,17%
SPESE IN CONTO CAPITALE	34.321.951,15	3,63%
SPESE PER INCREMENTO ATTIVITA' FINANZIARIE	209.820.834,35	22,20%
TOTALE MISSIONE 1	**945.077.753,18**	**100,00%**

PROGRAMMA DI SPESA	IMPORTI IMPEGNATI NELL'ESERCIZIO 2022	% SU TOTALE MISSIONE 01
ORGANI ISTITUZIONALI	94.774.841,47	10,03%
SEGRETERIA GENERALE	6.605.873,53	0,70%
GESTIONE ECONOMICA, FINANZIARIA, PROGRAMMAZIONE, PROVVEDITORATO	274.963.353,46	29,09%
GESTIONE DELLE ENTRATE TRIBUTARIE E SERVIZI FISCALI	332.202.437,08	35,15%
GESTIONE DEI BENI DEMANIALI E PATRIMONIALI	17.459.697,84	1,85%
UFFICIO TECNICO	278.191,39	0,03%
ELEZIONI E CONSULTAZIONI POPOLARI - ANAGRAFE E STATO CIVILE	631.059,04	0,07%
STATISTICA E SISTEMI INFORMATIVI	40.769.218,15	4,31%
ASSISTENZA TECNICO-AMMINISTRATIVA AGLI ENTI LOCALI	1.602.962,49	0,17%
RISORSE UMANE	120.954.962,27	12,80%
ALTRI SERVIZI GENERALI	25.835.986,46	2,73%
POLITICA REGIONALE UNITARIA PER I SERVIZI ISTITUZIONALI, GENERALI E DI GESTIONE	28.999.170,00	3,07%
TOTALE MISSIONE 1	**945.077.753,18**	**100,00%**

MISSIONE 1- SERVIZI ISTITUZIONALI E GENERALI, DI GESTIONE E DI CONTROLLO
ANALISI PER MACROAGGREGATI

MACROAGGREGATO DI SPESA	IMPORTI IMPEGNATI NELL'ESERCIZIO 2022	% SU TOTALE MISSIONE 01
REDDITI DA LAVORO DIPENDENTE	111.549.503,63	11,80%
IMPOSTE E TASSE A CARICO DELL'ENTE	20.038.159,55	2,12%
ACQUISTO DI BENI E SERVIZI	93.315.506,97	9,87%
TRASFERIMENTI CORRENTI	126.668.422,83	13,40%
TRASFERIMENTI DI TRIBUTI	79.865,41	0,01%
INTERESSI PASSIVI	1.317.937,89	0,14%
RIMBORSI E POSTE CORRETTIVE DELLE ENTRATE	339.716.839,00	35,95%
ALTRE SPESE CORRENTI	8.248.732,40	0,87%
INVESTIMENTI FISSI LORDI E ACQUISTO DI TERRENI	32.713.033,89	3,46%
CONTRIBUTI AGLI INVESTIMENTI	1.608.917,26	0,17%
ALTRE SPESE IN CONTO CAPITALE	0,00	0,00%
ACQUISIZIONI DI ATTIVITÀ FINANZIARIE	5.000,00	0,00%
ALTRE SPESE PER INCREMENTO DI ATTIVITÀ FINANZIARIE	209.815.834,35	22,20%
TOTALE MISSIONE 1	**945.077.753,18**	**100,00%**

MISSIONE 1
SERVIZI ISTITUZIONALI E GENERALI, DI GESTIONE E DI CONTROLLO

Nella missione 1 sono rappresentate le spese generali di funzionamento della Regione che non sono attribuibili direttamente ad altre missioni. L'importo complessivo è pari a 945 milioni 77 mila euro. Di queste spese, il 74,17% ha natura corrente, il 3,63% sono spese in conto capitale e il 22,20% sono spese per incremento attività finanziarie.

Nell'ambito della missione 1 la spesa si concentra soprattutto nel Programma "Gestione delle entrate tributarie e servizi fiscali" con più di 332,2 milioni di euro (il 35,15% sul totale) e nella "Gestione economica, finanziaria, programmazione e provveditorato" con più di 274,9 milioni di euro, pari al 29,09% del totale della missione.

Per quanto riguarda l'analisi per macroaggregati, la voce "Rimborsi e poste correttive delle entrate" costituisce il 35,95% del totale della missione, mentre le "Altre spese per incremento di attività finanziarie", relative a versamenti in conti di Tesoreria statale, ne rappresenta il 22,20%.
I "Redditi da lavoro dipendente" incidono nella misura dell'11,80%, mentre le spese per "Acquisto di beni e servizi" per il 9,87%. Infine, i "Trasferimenti correnti" sono pari al 13,40%.

IL PROGRAMMA RISORSE UMANE

Il programma “Risorse umane” della missione 1, i cui impegni sono stati pari a euro 120.954.962,27, corrispondenti al 12,80% del totale della missione, riguarda solo le spese generali per la programmazione e organizzazione delle attività inerenti la gestione dei rapporti di lavoro in capo alla Regione, quali le spese relative a concorsi, assunzioni, contratti di lavoro, formazione e valutazione del personale e tutela della salute dei lavoratori.

Le spese dirette per il personale regionale, in particolare stipendi, incentivi, premi, rimborsi per le attività fuorisede, sono invece inserite nelle specifiche missioni e programmi dove il personale viene effettivamente impiegato e sono riassunte nel macroaggregato “Redditi da lavoro dipendente” alla cui analisi si rinvia anche per la disaggregazione dell’importo per missioni.

Nell’ambito dell’analisi di ogni missione è comunque data la misura dell’incidenza del macroaggregato “Redditi da lavoro dipendente” sul totale della missione.

MISSIONE 2 - GIUSTIZIA
ANALISI PER TITOLI E PROGRAMMI

TITOLO DI SPESA	IMPORTI IMPEGNATI NELL'ESERCIZIO 2022	% SU TOTALE MISSIONE 02
SPESE CORRENTI	490.887,39	74,76%
SPESE IN CONTO CAPITALE	165.704,68	25,24%
TOTALE MISSIONE 2	**656.592,07**	**100,00%**

PROGRAMMA DI SPESA	IMPORTI IMPEGNATI NELL'ESERCIZIO 2022	% SU TOTALE MISSIONE 02
UFFICI GIUDIZIARI	622.872,30	94,86%
POLITICA REGIONALE UNITARIA PER LA GIUSTIZIA	33.719,77	5,14%
TOTALE MISSIONE 2	**656.592,07**	**100,00%**

MISSIONE 2 - GIUSTIZIA
ANALISI PER MACROAGGREGATI

MACROAGGREGATO DI SPESA	IMPORTI IMPEGNATI NELL'ESERCIZIO 2022	% SU TOTALE MISSIONE 02
REDDITI DA LAVORO DIPENDENTE	69.510,05	10,59%
IMPOSTE E TASSE A CARICO DELL'ENTE	2.320,50	0,35%
ACQUISTO DI BENI E SERVIZI	19.056,84	2,90%
TRASFERIMENTI CORRENTI	400.000,00	60,92%
INVESTIMENTI FISSI LORDI E ACQUISTO DI TERRENI	165.704,68	25,24%
TOTALE MISSIONE 2	**656.592,07**	**100,00%**

MISSIONE 2
GIUSTIZIA

Nella missione 2 “Giustizia” sono indicate le spese destinate a trasferimenti correnti a favore dei Comuni sottoscrittori dei protocolli di intesa relativi al progetto promosso dal Ministero della Giustizia denominato “Uffici di Prossimità”. Il Progetto persegue la finalità di promuovere “un servizio giustizia più vicino al cittadino” attraverso la realizzazione di Uffici di Prossimità sul territorio regionale in collaborazione con i Tribunali ordinari e gli Enti locali.
L’importo complessivo impegnato, autorizzato con Legge Regionale 22 novembre 2021, n. 17, art. 14 comma 6, è pari a 656.592 euro, di cui il 74,76% per spese correnti e il 25,24% per spese in conto capitale. Il programma principale è “Uffici giudiziari” che incide per il 94,86% sul totale della missione.
Riguardo ai macroaggregati, i “Trasferimenti correnti” sono pari al 60,92%, mentre gli “Investimenti fissi lordi e acquisto terreni” incidono nella misura del 25,24%. “Redditi da lavoro dipendente” e “Acquisto di beni e servizi” sono pari, rispettivamente, al 10,59% e al 2,9%.

MISSIONE 3 - ORDINE PUBBLICO E SICUREZZA

ANALISI PER TITOLI, PROGRAMMI E MACROAGGREGATI

TITOLO DI SPESA	IMPORTI IMPEGNATI NELL'ESERCIZIO 2022	% SU TOTALE MISSIONE 03
SPESE CORRENTI	4.576.002,05	94,33%
SPESE IN CONTO CAPITALE	275.000,00	5,67%
TOTALE MISSIONE 3	**4.851.002,05**	**100,00%**

PROGRAMMA DI SPESA	IMPORTI IMPEGNATI NELL'ESERCIZIO 2022	% SU TOTALE MISSIONE 03
POLIZIA LOCALE E AMMINISTRATIVA	4.576.002,05	94,33%
SISTEMA INTEGRATO DI SICUREZZA URBANA	275.000,00	5,67%
TOTALE MISSIONE 3	**4.851.002,05**	**100,00%**

MACROAGGREGATO DI SPESA	IMPORTI IMPEGNATI NELL'ESERCIZIO 2022	% SU TOTALE MISSIONE 03
REDDITI DA LAVORO DIPENDENTE	26.002,05	0,54%
TRASFERIMENTI CORRENTI	4.550.000,00	93,80%
CONTRIBUTI AGLI INVESTIMENTI	275.000,00	5,66%
TOTALE MISSIONE 3	**4.851.002,05**	**100,00%**

MISSIONE 3
ORDINE PUBBLICO E SICUREZZA

Nella missione 3 “Ordine pubblico e sicurezza” sono indicate le spese destinate all’amministrazione e funzionamento dei servizi di polizia locale per garantire la sicurezza urbana e rurale.

L’importo complessivo impegnato è di circa 4 milioni 851 mila euro, di cui il 94,33% è di natura corrente ed è riferito al programma “Polizia locale ed amministrativa”, mentre il restante 5,67% è di parte capitale ed è riferito al programma “Sistema integrato di sicurezza urbana”.

Riguardo l’analisi per macroaggregati, la voce “Trasferimenti correnti” rappresenta il 93,80% del totale della missione.

I “Redditi da lavoro dipendente” incidono per lo 0,54%, mentre i “Contributi agli investimenti” rappresentano il 5,66%.

MISSIONE 4 – ISTRUZIONE E DIRITTO ALLO STUDIO
ANALISI PER TITOLI E PROGRAMMI

TITOLO DI SPESA	IMPORTI IMPEGNATI NELL'ESERCIZIO 2022	% SU TOTALE MISSIONE 04
SPESE CORRENTI	142.348.320,25	88,97%
SPESE IN CONTO CAPITALE	17.644.777,12	11,03%
TOTALE MISSIONE 4	**159.993.097,37**	**100,00%**

PROGRAMMA DI SPESA	IMPORTI IMPEGNATI NELL'ESERCIZIO 2022	% SU TOTALE MISSIONE 04
ISTRUZIONE PRESCOLASTICA	18.172.716,85	11,36%
ALTRI ORDINI DI ISTRUZIONE NON UNIVERSITARIA	8.875.568,50	5,55%
EDILIZIA SCOLASTICA	4.893.624,88	3,06%
ISTRUZIONE UNIVERSITARIA	79.529.236,25	49,71%
ISTRUZIONE TECNICA SUPERIORE	670.295,06	0,42%
SERVIZI AUSILIARI ALL'ISTRUZIONE	28.408.185,63	17,76%
DIRITTO ALLO STUDIO	6.353.654,58	3,97%
POLITICA REGIONALE UNITARIA PER LISTRUZIONE E IL DIRITTO ALLO STUDIO	13.089.815,62	8,18%
TOTALE MISSIONE 4	**159.993.097,37**	**100,00%**

MISSIONE 4 – ISTRUZIONE E DIRITTO ALLO STUDIO
ANALISI PER MACROAGGREGATI

MACROAGGREGATO DI SPESA	IMPORTI IMPEGNATI NELL'ESERCIZIO 2022	% SU TOTALE MISSIONE 04
REDDITI DA LAVORO DIPENDENTE	1.860.476,48	1,16%
ACQUISTO DI BENI E SERVIZI	319.567,94	0,20%
TRASFERIMENTI CORRENTI	140.168.275,83	87,61%
INVESTIMENTI FISSI LORDI E ACQUISTO DI TERRENI	111.772,78	0,07%
CONTRIBUTI AGLI INVESTIMENTI	17.533.004,34	10,96%
TOTALE MISSIONE 4	**159.993.097,37**	**100,00%**

MISSIONE 4
ISTRUZIONE E DIRITTO ALLO STUDIO

Nella missione 4 sono rappresentate le spese per l'istruzione. L'importo complessivo è pari a quasi 160 milioni di euro, di cui l'88,97% sono spese correnti e il restante 11,03% spese in conto capitale.

Nell'ambito della missione 4, il programma più consistente è rappresentato da "Istruzione universitaria", con un importo superiore a 79,5 milioni di euro, che rappresenta il 49,71% del totale della missione.

Per quanto riguarda l'analisi per macroaggregati, la voce "Trasferimenti correnti" rappresenta l'87,61% del totale della missione.

I macroaggregati "Redditi da lavoro dipendente" e "Acquisto di beni e servizi" incidono, rispettivamente, nella misura dell'1,16% e dello 0,20% mentre i "Contributi agli investimenti" sono pari al 10,96%.

MISSIONE 5 - TUTELA E VALORIZZAZIONE DEI BENI E ATTIVITÀ CULTURALI
ANALISI PER TITOLI E PROGRAMMI

TITOLO DI SPESA	IMPORTI IMPEGNATI NELL'ESERCIZIO 2022	% SU TOTALE MISSIONE 05
SPESE CORRENTI	77.483.610,23	86,58%
SPESE IN CONTO CAPITALE	12.006.172,69	13,42%
TOTALE MISSIONE 5	**89.489.782,92**	**100,00%**

PROGRAMMA DI SPESA	IMPORTI IMPEGNATI NELL'ESERCIZIO 2022	% SU TOTALE MISSIONE 05
VALORIZZAZIONE DEI BENI DI INTERESSE STORICO	6.080.739,83	6,79%
ATTIVITÀ CULTURALI E INTERVENTI DIVERSI NEL SETTORE CULTURALE	81.757.114,91	91,36%
POLITICA REGIONALE UNITARIA PER LA TUTELA DEI BENI E DELLE ATTIVITÀ CULTURALI	1.651.928,18	1,85%
TOTALE MISSIONE 5	**89.489.782,92**	**100,00%**

MISSIONE 5 - TUTELA E VALORIZZAZIONE DEI BENI E ATTIVITÀ CULTURALI
ANALISI PER MACROAGGREGATI

MACROAGGREGATO DI SPESA	IMPORTI IMPEGNATI NELL'ESERCIZIO 2022	% SU TOTALE MISSIONE 05
REDDITI DA LAVORO DIPENDENTE	2.719.622,04	3,04%
IMPOSTE E TASSE A CARICO DELL'ENTE	1.819,00	0,002%
ACQUISTO DI BENI E SERVIZI	709.863,37	0,79%
TRASFERIMENTI CORRENTI	74.052.305,82	82,75%
INVESTIMENTI FISSI LORDI E ACQUISTO DI TERRENI	874.222,12	0,98%
CONTRIBUTI AGLI INVESTIMENTI	10.950.859,57	12,24%
ALTRI TRASFERIMENTI IN CONTO CAPITALE	181.091,00	0,20%
TOTALE MISSIONE 5	**89.489.782,92**	**100,00%**

MISSIONE 5
TUTELA E VALORIZZAZIONE DEI BENI E ATTIVITÀ CULTURALI

Nella missione 5 sono indicate le spese per la cultura, con un importo complessivamente impegnato superiore a 89,4 milioni di euro. Le spese correnti sono pari all'86,58% del totale della missione 5, le spese in conto capitale rappresentano il 13,42% mentre non si rilevano spese per incremento da attività finanziarie.

Il programma più consistente della missione 5 è rappresentato da "Attività culturali e interventi diversi nel settore culturale", con un importo di 81 milioni 757 mila euro che incide per il 91,36% sul totale della missione.

Riguardo ai macroaggregati, i "Trasferimenti correnti" rappresentano l'82,75% del totale della missione, i "Redditi da lavoro dipendente" e "Acquisto di beni e servizi" incidono, rispettivamente, nella misura del 3,04% e dello 0,79%, mentre i "Contributi agli investimenti" sono pari al 12,24%.

REGIONE AUTÒNOMA DE SARDIGNA
REGIONE AUTONOMA DELLA SARDEGNA

MISSIONE 6 – POLITICHE GIOVANILI, SPORT E TEMPO LIBERO
ANALISI PER TITOLI, PROGRAMMI E MACROAGGREGATI

TITOLO DI SPESA	IMPORTI IMPEGNATI NELL'ESERCIZIO 2022	% SU TOTALE MISSIONE 06
SPESE CORRENTI	19.823.625,77	57,60%
SPESE IN CONTO CAPITALE	14.593.145,53	42,40%
TOTALE MISSIONE 6	**34.416.771,30**	**100,00%**

PROGRAMMA DI SPESA	IMPORTI IMPEGNATI NELL'ESERCIZIO 2022	% SU TOTALE MISSIONE 06
SPORT E TEMPO LIBERO	31.428.530,69	91,32%
GIOVANI	1.248.523,02	3,63%
POLITICA REGIONALE UNITARIA PER I GIOVANI, LO SPORT E IL TEMPO LIBERO	1.739.717,59	5,05%
TOTALE MISSIONE 6	**34.416.771,30**	**100,00%**

MACROAGGREGATO DI SPESA	IMPORTI IMPEGNATI NELL'ESERCIZIO 2022	% SU TOTALE MISSIONE 06
REDDITI DA LAVORO DIPENDENTE	575.656,33	1,67%
IMPOSTE E TASSE A CARICO DELL'ENTE	1.006,14	0,003%
ACQUISTO DI BENI E SERVIZI	950,04	0,003%
TRASFERIMENTI CORRENTI	19.246.013,26	55,92%
CONTRIBUTI AGLI INVESTIMENTI	14.593.145,53	42,40%
TOTALE MISSIONE 6	**34.416.771,30**	**100,00%**

MISSIONE 6

POLITICHE GIOVANILI, SPORT E TEMPO LIBERO

Le spese per “Politiche giovanili, sport e tempo libero”, rappresentate nella missione 6, ammontano a poco più di 34 milioni 416 mila euro.

Il 57,60% delle spese della missione hanno natura corrente, mentre il 42,40% sono spese in conto capitale.

Il programma più consistente della missione 6 è denominato “Sport e tempo libero”, con un importo di 31 milioni 428 mila euro e un’incidenza sul totale della missione del 91,32%.

Per quanto riguarda l’analisi per macroaggregati, la voce “Trasferimenti correnti” rappresenta il 55,92% del totale della missione. I macroaggregati “Redditi da lavoro dipendente” e “Acquisto di beni e servizi” incidono, rispettivamente, nella misura del 1,67% e dello 0,003%. Infine i “Contributi agli investimenti” sono pari a il 42,40%.

MISSIONE 7 - TURISMO
ANALISI PER TITOLI, PROGRAMMI E MACROAGGREGATI

TITOLO DI SPESA	IMPORTI IMPEGNATI NELL'ESERCIZIO 2022	% SU TOTALE MISSIONE 07
SPESE CORRENTI	54.111.193,90	85,76%
SPESE IN CONTO CAPITALE	8.982.993,92	14,24%
TOTALE MISSIONE 7	**63.094.187,82**	**100,00%**

PROGRAMMA DI SPESA	IMPORTI IMPEGNATI NELL'ESERCIZIO 2022	% SU TOTALE MISSIONE 07
SVILUPPO E VALORIZZAZIONE DEL TURISMO	59.783.067,44	94,75%
POLITICA REGIONALE UNITARIA PER IL TURISMO	3.311.120,38	5,25%
TOTALE MISSIONE 7	**63.094.187,82**	**100,00%**

MACROAGGREGATO DI SPESA	IMPORTI IMPEGNATI NELL'ESERCIZIO 2022	% SU TOTALE MISSIONE 07
REDDITI DA LAVORO DIPENDENTE	3.158.699,69	5,01%
IMPOSTE E TASSE A CARICO DELL'ENTE	1.360,02	0,002%
ACQUISTO DI BENI E SERVIZI	12.618.711,72	20,00%
TRASFERIMENTI CORRENTI	38.332.422,47	60,75%
INVESTIMENTI FISSI LORDI E ACQUISTO DI TERRENI	301.537,00	0,48%
CONTRIBUTI AGLI INVESTIMENTI	8.681.456,92	13,76%
TOTALE MISSIONE 7	**63.094.187,82**	**100,00%**

MISSIONE 7
TURISMO

Nel 2022 l'importo complessivo delle spese della Missione Turismo è stato di oltre 63 milioni e 94 mila euro. L'85,76% del totale della missione 7 è rappresentato da spese correnti, il 14,24% da spese in conto capitale.

Il programma "Sviluppo e valorizzazione del turismo" con un importo di 59,7 milioni di euro rappresenta il 94,75% del totale della missione 7.

Riguardo ai macroaggregati, la voce più consistente è rappresentata da "Trasferimenti correnti" con il 60,75% del totale della missione. Seguono "Acquisto di beni e servizi" con il 20% e "Contributi agli investimenti" con il 13,76%. Infine, le spese per "Redditi da lavoro dipendente" incidono nella misura del 5,01%.

REGIONE AUTÒNOMA DE SARDIGNA
REGIONE AUTONOMA DELLA SARDEGNA

MISSIONE 8 - ASSETTO DEL TERRITORIO ED EDILIZIA ABITATIVA
ANALISI PER TITOLI, PROGRAMMI E MACROAGGREGATI

TITOLO DI SPESA	IMPORTI IMPEGNATI NELL'ESERCIZIO 2022	% SU TOTALE MISSIONE 08
SPESE CORRENTI	34.116.943,01	27,18%
SPESE IN CONTO CAPITALE	91.393.689,45	72,82%
TOTALE MISSIONE 8	**125.510.632,46**	**100,00%**
PROGRAMMA DI SPESA	**IMPORTI IMPEGNATI NELL'ESERCIZIO 2022**	**% SU TOTALE MISSIONE 08**
URBANISTICA E ASSETTO DEL TERRITORIO	60.531.266,53	48,23%
EDILIZIA RESIDENZIALE PUBBLICA E LOCALE E PIANI DI EDILIZIA ECONOMICO-POPOLARE	63.644.507,23	50,71%
POLITICA REGIONALE UNITARIA PER L'ASSETTO DEL TERRITORIO E L'EDILIZIA ABITATIVA	1.334.858,70	1,06%
TOTALE MISSIONE 8	**125.510.632,46**	**100,00%**
MACROAGGREGATO DI SPESA	**IMPORTI IMPEGNATI NELL'ESERCIZIO 2022**	**% SU TOTALE MISSIONE 08**
REDDITI DA LAVORO DIPENDENTE	5.006.204,15	3,99%
ACQUISTO DI BENI E SERVIZI	279.670,87	0,22%
TRASFERIMENTI CORRENTI	28.831.067,99	22,97%
INVESTIMENTI FISSI LORDI E ACQUISTO DI TERRENI	595.076,64	0,47%
CONTRIBUTI AGLI INVESTIMENTI	90.740.612,81	72,30%
ALTRI TRASFERIMENTI IN CONTO CAPITALE	58.000,00	0,05%
TOTALE MISSIONE 8	**125.510.632,46**	**100,00%**

MISSIONE 8
ASSETTO DEL TERRITORIO ED EDILIZIA ABITATIVA

Nella missione 8 sono rappresentate le spese per la predisposizione di strumenti urbanistici e per l'edilizia popolare. L'importo complessivo è di 125,5 milioni euro, di cui il 27,18% è rappresentato da spese correnti e il 72,82% da spese in conto capitale.

Nell'ambito della missione, i programmi più consistenti sono "Edilizia residenziale pubblica e locale e piani di edilizia economico-popolare", con 63,6 milioni di euro che rappresenta il 50,71% e "Urbanistica e assetto del territorio" che con 60,5 milioni rappresenta il 48,23% del totale.

Con riferimento ai macroaggregati, i "Contributi agli investimenti" rappresentano il 72,30% del totale della missione. I macroaggregati "Redditi da lavoro dipendente" e "Acquisto di beni e servizi" incidono, rispettivamente, nella misura del 3,99% e dello 0,22%. Infine, i "Trasferimenti correnti" sono pari al 22,97%.

REGIONE AUTÒNOMA DE SARDIGNA
REGIONE AUTONOMA DELLA SARDEGNA

MISSIONE 9 - SVILUPPO SOSTENIBILE E TUTELA DEL TERRITORIO E DELL'AMBIENTE

ANALISI PER TITOLI E PROGRAMMI

TITOLO DI SPESA	IMPORTI IMPEGNATI NELL'ESERCIZIO 2022	% SU TOTALE MISSIONE 09
SPESE CORRENTI	428.528.340,09	76,63%
SPESE IN CONTO CAPITALE	130.658.325,71	23,37%
TOTALE MISSIONE 9	**559.186.665,80**	**100,00%**

PROGRAMMA DI SPESA	IMPORTI IMPEGNATI NELL'ESERCIZIO 2022	% SU TOTALE MISSIONE 09
DIFESA DEL SUOLO	41.199.885,94	7,37%
TUTELA, VALORIZZAZIONE E RECUPERO AMBIENTALE	304.453.070,03	54,45%
RIFIUTI	20.552.738,07	3,68%
SERVIZIO IDRICO INTEGRATO	72.524.132,46	12,97%
AREE PROTETTE, PARCHI NATURALI, PROTEZIONE NATURALISTICA E FORESTAZIONE	96.691.096,62	17,29%
TUTELA E VALORIZZAZIONE DELLE RISORSE IDRICHE	4.880.804,94	0,87%
QUALITÀ DELL'ARIA E RIDUZIONE DELL'INQUINAMENTO	8.385.070,91	1,50%
POLITICA REGIONALE UNITARIA PER LO SVILUPPO SOSTENIBILE E LA TUTELA DEL TERRITORIO E L'AMBIENTE	10.499.866,83	1,88%
TOTALE MISSIONE 9	**559.186.665,80**	**100,00%**

MISSIONE 9 - SVILUPPO SOSTENIBILE E TUTELA DEL TERRITORIO E DELL'AMBIENTE

ANALISI PER MACROAGGREGATI

MACROAGGREGATO DI SPESA	IMPORTI IMPEGNATI NELL'ESERCIZIO 2022	% SU TOTALE MISSIONE 09
REDDITI DA LAVORO DIPENDENTE	70.839.248,45	12,67%
IMPOSTE E TASSE A CARICO DELL'ENTE	18.235,38	0,003%
ACQUISTO DI BENI E SERVIZI	11.780.538,25	2,11%
TRASFERIMENTI CORRENTI	345.861.329,62	61,85%
RIMBORSI E POSTE CORRETTIVE DELLE ENTRATE	27.991,31	0,01%
ALTRE SPESE CORRENTI	997,08	0,0002%
INVESTIMENTI FISSI LORDI E ACQUISTO DI TERRENI	28.169.988,06	5,04%
CONTRIBUTI AGLI INVESTIMENTI	102.488.337,65	18,33%
TOTALE MISSIONE 9	**559.186.665,80**	**100,00%**

MISSIONE 9
SVILUPPO SOSTENIBILE E TUTELA DEL TERRITORIO E DELL'AMBIENTE

Le spese per l'ambiente sono indicate nella missione 9 e il loro importo complessivo supera i 559,1 milioni di euro. Di tale importo, il 76,63% sono spese correnti e il 23,37% spese in conto capitale.

Il programma più consistente della missione 9 è denominato "Tutela, valorizzazione e recupero ambientale" e ammonta a 304,4 milioni di euro, che rappresenta il 54,45% del totale della missione.

Riguardo ai macroaggregati, la voce "Trasferimenti correnti" rappresenta il 61,85% del totale della missione. I macroaggregati "Redditi da lavoro dipendente" e "Acquisto di beni e servizi" incidono, rispettivamente, nella misura del 12,67% e del 2,11%, mentre i "Contributi agli investimenti" rappresentano il 18,33% del totale.

REGIONE AUTÒNOMA DE SARDIGNA
REGIONE AUTONOMA DELLA SARDEGNA

MISSIONE 10 - TRASPORTI E DIRITTO ALLA MOBILITÀ
ANALISI PER TITOLI E PROGRAMMI

TITOLO DI SPESA	IMPORTI IMPEGNATI NELL'ESERCIZIO 2022	% SU TOTALE MISSIONE 10
SPESE CORRENTI	344.868.694,26	64,01%
SPESE IN CONTO CAPITALE	193.913.578,02	35,99%
TOTALE MISSIONE 10	**538.782.272,28**	**100,00%**

PROGRAMMA DI SPESA	IMPORTI IMPEGNATI NELL'ESERCIZIO 2022	% SU TOTALE MISSIONE 10
TRASPORTO FERROVIARIO	58.605.538,16	10,88%
TRASPORTO PUBBLICO LOCALE	290.183.033,49	53,86%
TRASPORTO PER VIE D'ACQUA	38.652.114,69	7,17%
ALTRE MODALITÀ DI TRASPORTO	14.919.505,11	2,77%
VIABILITÀ E INFRASTRUTTURE STRADALI	101.638.348,05	18,86%
POLITICA REGIONALE UNITARIA PER I TRASPORTI E IL DIRITTO ALLA MOBILITÀ	34.783.732,78	6,46%
TOTALE MISSIONE 10	**538.782.272,28**	**100,00%**

MISSIONE 10 - TRASPORTI E DIRITTO ALLA MOBILITÀ
ANALISI PER MACROAGGREGATI

MACROAGGREGATO DI SPESA	IMPORTI IMPEGNATI NELL'ESERCIZIO 2022	% SU TOTALE MISSIONE 10
REDDITI DA LAVORO DIPENDENTE	3.168.423,30	0,59%
IMPOSTE E TASSE A CARICO DELL'ENTE	4.046.745,00	0,75%
ACQUISTO DI BENI E SERVIZI	279.289.823,82	51,84%
TRASFERIMENTI CORRENTI	58.363.702,14	10,83%
INVESTIMENTI FISSI LORDI E ACQUISTO DI TERRENI	239.605,54	0,04%
CONTRIBUTI AGLI INVESTIMENTI	193.673.972,48	35,95%
TOTALE MISSIONE 10	**538.782.272,28**	**100,00%**

MISSIONE 10
TRASPORTI E DIRITTO ALLA MOBILITÀ

Le spese per i trasporti sono indicate nella missione 10 e il loro importo complessivo è pari a 538,7 milioni di euro. Le spese correnti incidono sul totale della missione per il 64,01% e quelle in conto capitale per il 35,99%.

Il programma più consistente della missione 10 è rappresentato dal “Trasporto pubblico locale” (autobus, tram e metropolitana), con un importo di 290,1 milioni di euro, pari al 53,86% del totale della missione.

Per quanto riguarda l’analisi per macroaggregati, la voce più consistente è rappresentata da “Acquisto di beni e servizi”, con il 51,84% del totale della missione, seguono “Contributi agli investimenti” con il 35,95% e “Trasferimenti correnti” con il 10,83%. Infine, i “Redditi da lavoro dipendente” incidono per appena lo 0,59%.

REGIONE AUTÒNOMA DE SARDIGNA
REGIONE AUTONOMA DELLA SARDEGNA

MISSIONE 11- SOCCORSO CIVILE
ANALISI PER TITOLI, PROGRAMMI E MACROAGGREGATI

TITOLO DI SPESA	IMPORTI IMPEGNATI NELL'ESERCIZIO 2022	% SU TOTALE MISSIONE 11
SPESE CORRENTI	21.555.515,13	54,90%
SPESE IN CONTO CAPITALE	17.709.549,11	45,10%
TOTALE MISSIONE 11	**39.265.064,24**	**100,00%**

PROGRAMMA DI SPESA	IMPORTI IMPEGNATI NELL'ESERCIZIO 2022	% SU TOTALE MISSIONE 11
SISTEMA DI PROTEZIONE CIVILE	13.693.445,58	34,87%
INTERVENTI A SEGUITO DI CALAMITÀ NATURALI	25.571.618,66	65,13%
TOTALE MISSIONE 11	**39.265.064,24**	**100,00%**

MACROAGGREGATO DI SPESA	IMPORTI IMPEGNATI NELL'ESERCIZIO 2022	% SU TOTALE MISSIONE 11
REDDITI DA LAVORO DIPENDENTE	6.418.308,06	16,35%
IMPOSTE E TASSE A CARICO DELL'ENTE	27.626,74	0,07%
ACQUISTO DI BENI E SERVIZI	1.783.267,60	4,54%
TRASFERIMENTI CORRENTI	13.326.312,73	33,94%
INVESTIMENTI FISSI LORDI E ACQUISTO DI TERRENI	1.765.726,95	4,50%
CONTRIBUTI AGLI INVESTIMENTI	11.502.397,04	29,29%
ALTRI TRASFERIMENTI IN CONTO CAPITALE	4.441.425,12	11,31%
TOTALE MISSIONE 11	**39.265.064,24**	**100,00%**

MISSIONE 11
SOCCORSO CIVILE

Nella missione 11 sono rappresentate le spese per la prevenzione e la gestione delle emergenze. L'importo impegnato 2022 è pari a 39,2 milioni di euro, in netta diminuzione rispetto ai valori registrati nel 2021. Il 54,90% sono spese correnti e il 45,10% spese in conto capitale.

Nell'ambito della missione 11, il programma più consistente è rappresentato da "Interventi a seguito di calamità naturali", per un importo di 25,5 milioni di euro, con un'incidenza del 65,13% sul totale della missione.

Riguardo l'analisi per macroaggregati, le voci più consistenti sono rappresentate da "Trasferimenti correnti" con il 33,94% e "Contributi agli investimenti" con il 29,29% (i beneficiari sono soprattutto i Comuni colpiti dalle calamità naturali). Infine, "Redditi da lavoro dipendente" e "Acquisto di beni e servizi" incidono, rispettivamente, nella misura del 16,35% e del 4,54%.

MISSIONE 12 - DIRITTI SOCIALI, POLITICHE SOCIALI E FAMIGLIA
ANALISI PER TITOLI E PROGRAMMI

TITOLO DI SPESA	IMPORTI IMPEGNATI NELL'ESERCIZIO 2022	% SU TOTALE MISSIONE 12
SPESE CORRENTI	417.627.800,77	93,96%
SPESE IN CONTO CAPITALE	26.850.830,56	6,04%
SPESE PER INCREMENTO ATTIVITA' FINANZIARIE	11.608,41	0,003%
TOTALE MISSIONE 12	**444.490.239,74**	**100,00%**

PROGRAMMA DI SPESA	IMPORTI IMPEGNATI NELL'ESERCIZIO 2022	% SU TOTALE MISSIONE 12
INTERVENTI PER L'INFANZIA E I MINORI E PER ASILI NIDO	6.191.452,69	1,39%
INTERVENTI PER LA DISABILITÀ	305.193.882,68	68,66%
INTERVENTI PER GLI ANZIANI	305.000,00	0,07%
INTERVENTI PER I SOGGETTI A RISCHIO DI ESCLUSIONE SOCIALE	37.272.731,85	8,39%
INTERVENTI PER LE FAMIGLIE	9.037.739,63	2,03%
INTERVENTI PER IL DIRITTO ALLA CASA	520.043,12	0,12%
PROGRAMMAZIONE E GOVERNO DELLA RETE DEI SERVIZI SOCIOSANITARI E SOCIALI	51.581.232,08	11,60%
COOPERAZIONE E ASSOCIAZIONISMO	2.653.862,71	0,60%
POLITICA REGIONALE UNITARIA PER I DIRITTI SOCIALI E LA FAMIGLIA	31.734.294,98	7,14%
TOTALE MISSIONE 12	**444.490.239,74**	**100,00%**

MISSIONE 12 - DIRITTI SOCIALI, POLITICHE SOCIALI E FAMIGLIA
ANALISI PER MACROAGGREGATI

MACROAGGREGATO DI SPESA	IMPORTI IMPEGNATI NELL'ESERCIZIO 2022	% SU TOTALE MISSIONE 12
REDDITI DA LAVORO DIPENDENTE	1.995.407,14	0,45%
IMPOSTE E TASSE A CARICO DELL'ENTE	7.618,63	0,002%
ACQUISTO DI BENI E SERVIZI	99.186,60	0,02%
TRASFERIMENTI CORRENTI	415.252.137,15	93,42%
RIMBORSI E POSTE CORRETTIVE DELLE ENTRATE	273.451,25	0,06%
INVESTIMENTI FISSI LORDI E ACQUISTO DI TERRENI	37.824,54	0,01%
CONTRIBUTI AGLI INVESTIMENTI	26.813.006,02	6,03%
CONCESSIONE CREDITI DI MEDIO-LUNGO TERMINE	11.608,41	0,003%
TOTALE MISSIONE 12	**444.490.239,74**	**100,00%**

MISSIONE 12 - DIRITTI SOCIALI, POLITICHE SOCIALI E FAMIGLIA

Nella missione 12 sono rappresentate le spese per la famiglia e quelle a sostegno dei cittadini più svantaggiati e bisognosi. L'importo complessivo è pari a 444,4 milioni di euro. Quasi il 94% di queste spese hanno natura corrente.

Il programma più consistente della missione 12 è rappresentato da "Interventi per la disabilità", per un importo di 305,1 milioni di euro, pari al 68,66% del totale della missione.

Con riferimento ai macroaggregati, la missione 12 è rappresentata quasi totalmente (93,42%) dai "Trasferimenti correnti", mentre risultano marginali i "Contributi agli investimenti" il 6,03%. Infine, "Redditi da lavoro dipendente" e "Acquisto di beni e servizi" incidono, rispettivamente, per appena lo 0,45% e lo 0,02%.

REGIONE AUTÒNOMA DE SARDIGNA
REGIONE AUTONOMA DELLA SARDEGNA

MISSIONE 13 - TUTELA DELLA SALUTE
ANALISI PER TITOLI E PROGRAMMI

TITOLO DI SPESA	IMPORTI IMPEGNATI NELL'ESERCIZIO 2022	% SU TOTALE MISSIONE 13
SPESE CORRENTI	3.867.437.296,26	95,69%
SPESE IN CONTO CAPITALE	174.028.832,58	4,31%
TOTALE MISSIONE 13	**4.041.466.128,84**	**100,00%**

PROGRAMMA DI SPESA	IMPORTI IMPEGNATI NELL'ESERCIZIO 2022	% SU TOTALE MISSIONE 13
SERVIZIO SANITARIO REGIONALE - FINANZIAMENTO ORDINARIO CORRENTE PER LA GARANZIA DEI LEA	3.610.330.838,29	89,33%
SERVIZIO SANITARIO REGIONALE - FINANZIAMENTO AGGIUNTIVO CORRENTE PER LIVELLI DI ASSISTENZA SUPERIORI AI LEA	61.855.590,43	1,53%
SERVIZIO SANITARIO REGIONALE - FINANZIAMENTO AGGIUNTIVO CORRENTE PER LA COPERTURA DELLO SQUILIBRIO DI BILANCIO CORRENTE	158.777.002,34	3,93%
SERVIZIO SANITARIO REGIONALE - INVESTIMENTI SANITARI	117.975.949,18	2,92%
ULTERIORI SPESE IN MATERIA SANITARIA	36.591.440,76	0,91%
POLITICA REGIONALE UNITARIA PER LA TUTELA DELLA SALUTE	55.935.307,84	1,38%
TOTALE MISSIONE 13	**4.041.466.128,84**	**100,00%**

MISSIONE 13 - TUTELA DELLA SALUTE
ANALISI PER MACROAGGREGATI

MACROAGGREGATO DI SPESA	IMPORTI IMPEGNATI NELL'ESERCIZIO 2022	% SU TOTALE MISSIONE 13
REDDITI DA LAVORO DIPENDENTE	4.491.261,69	0,11%
ACQUISTO DI BENI E SERVIZI	74.182,10	0,002%
TRASFERIMENTI CORRENTI	3.862.871.852,47	95,58%
INVESTIMENTI FISSI LORDI E ACQUISTO DI TERRENI	901.359,77	0,02%
CONTRIBUTI AGLI INVESTIMENTI	173.127.472,81	4,28%
TOTALE MISSIONE 13	**4.041.466.128,84**	**100,00%**

MISSIONE 13
TUTELA DELLA SALUTE

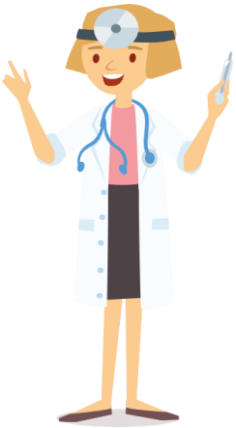

Nella missione 13 sono rappresentate le spese per la salute, per un importo complessivo di oltre 4 miliardi 41 milioni di euro. Detto importo rappresenta più del 43% delle spese totali impegnate dalla Regione Sardegna nel 2022. Il 95,69% delle spese per la salute ha natura corrente.

Il programma più consistente della missione 13 è denominato “SSR – Finanziamento ordinario corrente per la garanzia dei LEA”, con un importo di 3 miliardi 610,3 milioni di euro e un’incidenza dell’89,33% del totale della missione. I LEA sono i Livelli Essenziali di Assistenza, ovvero il livello minimo di prestazioni sanitarie garantito a tutti i cittadini.

Riguardo alla classificazione per macroaggregati, la voce “Trasferimenti correnti” rappresenta il 95,58% del totale della missione, mentre i “Contributi agli investimenti” il 4,28%. I “Redditi da lavoro dipendente” e “Acquisto di beni e servizi” incidono, rispettivamente, nella misura dello 0,11% e dello 0,002%.

MISSIONE 14 - SVILUPPO ECONOMICO E COMPETITIVITÀ
ANALISI PER TITOLI, PROGRAMMI

TITOLO DI SPESA	IMPORTI IMPEGNATI NELL'ESERCIZIO 2022	% SU TOTALE MISSIONE 14
SPESE CORRENTI	121.060.664,46	48,13%
SPESE IN CONTO CAPITALE	129.976.589,74	51,68%
SPESE PER INCREMENTO ATTIVITA' FINANZIARIE	467.112,52	0,19%
TOTALE MISSIONE 14	**251.504.366,72**	**100,00%**

PROGRAMMA DI SPESA	IMPORTI IMPEGNATI NELL'ESERCIZIO 2022	% SU TOTALE MISSIONE 14
INDUSTRIA, PMI E ARTIGIANATO	70.154.274,03	27,89%
COMMERCIO - RETI DISTRIBUTIVE - TUTELA DEI CONSUMATORI	72.952.594,13	29,01%
RICERCA E INNOVAZIONE	37.930.947,20	15,08%
RETI E ALTRI SERVIZI DI PUBBLICA UTILITÀ	17.090.216,38	6,80%
POLITICA REGIONALE UNITARIA PER LO SVILUPPO ECONOMICO E LA COMPETITIVITÀ	53.376.334,98	21,22%
TOTALE MISSIONE 14	**251.504.366,72**	**100,00%**

MISSIONE 14 - SVILUPPO ECONOMICO E COMPETITIVITÀ
ANALISI PER MACROAGGREGATI

MACROAGGREGATO DI SPESA	IMPORTI IMPEGNATI NELL'ESERCIZIO 2022	% SU TOTALE MISSIONE 14
REDDITI DA LAVORO DIPENDENTE	2.242.355,29	0,89%
IMPOSTE E TASSE A CARICO DELL'ENTE	2.494,87	0,001%
ACQUISTO DI BENI E SERVIZI	17.281.068,24	6,87%
TRASFERIMENTI CORRENTI	100.899.004,07	40,12%
ALTRE SPESE CORRENTI	635.741,99	0,25%
INVESTIMENTI FISSI LORDI E ACQUISTO DI TERRENI	8.978.314,01	3,57%
CONTRIBUTI AGLI INVESTIMENTI	105.978.520,03	42,14%
ALTRI TRASFERIMENTI IN CONTO CAPITALE	15.019.755,70	5,97%
ACQUISIZIONI DI ATTIVITÀ FINANZIARIE	467.112,52	0,19%
TOTALE MISSIONE 14	**251.504.366,72**	**100,00%**

MISSIONE 14
SVILUPPO ECONOMICO E COMPETITIVITÀ

Le spese a sostegno delle imprese sarde sono rappresentate nella missione 14 con un importo complessivo di 251,5 milioni di euro (nel 2021 erano 117,5). Di queste spese, il 48,13% ha natura corrente mentre il 51,68% sono spese in conto capitale. E' stato inoltre destinato lo 0,19% per le spese per incremento delle attività finanziarie.

I programmi più consistenti sono rappresentati dal "Commercio - reti distributive - tutela dei consumatori" la cui incidenza è del 29,01% sul totale della missione, e dal programma "Industria, PMI e artigianato" per il 27,89%.

Con riferimento ai macroaggregati, i "Contributi agli investimenti" rappresentano il 42,14% del totale della missione, mentre i "Trasferimenti correnti" sono pari al 40,12%. Gli "Acquisti di beni e servizi" e i "Redditi da lavoro dipendente" sono pari, rispettivamente, al 6,87% e al 0,89%.

MISSIONE 15 - POLITICHE PER IL LAVORO E LA FORMAZIONE PROFESSIONALE
ANALISI PER TITOLI E PROGRAMMI

TITOLO DI SPESA	IMPORTI IMPEGNATI NELL'ESERCIZIO 2022	% SU TOTALE MISSIONE 15
SPESE CORRENTI	233.314.673,02	99,82%
SPESE IN CONTO CAPITALE	432.076,88	0,18%
TOTALE MISSIONE 15	**233.746.749,90**	**100,00%**

PROGRAMMA DI SPESA	IMPORTI IMPEGNATI NELL'ESERCIZIO 2022	% SU TOTALE MISSIONE 15
SERVIZI PER LO SVILUPPO DEL MERCATO DEL LAVORO	45.325.714,31	19,39%
FORMAZIONE PROFESSIONALE	26.988.051,04	11,55%
SOSTEGNO ALL'OCCUPAZIONE	119.467.542,19	51,11%
POLITICA REGIONALE UNITARIA PER IL LAVORO E LA FORMAZIONE PROFESSIONALE	41.965.442,36	17,95%
TOTALE MISSIONE 15	**233.746.749,90**	**100,00%**

MISSIONE 15 - POLITICHE PER IL LAVORO E LA FORMAZIONE PROFESSIONALE
ANALISI PER MACROAGGREGATI

MACROAGGREGATO DI SPESA	IMPORTI IMPEGNATI NELL'ESERCIZIO 2022	% SU TOTALE MISSIONE 15
REDDITI DA LAVORO DIPENDENTE	15.077.231,38	6,45%
IMPOSTE E TASSE A CARICO DELL'ENTE	909.695,65	0,39%
ACQUISTO DI BENI E SERVIZI	6.382.175,08	2,73%
TRASFERIMENTI CORRENTI	210.939.073,50	90,24%
RIMBORSI E POSTE CORRETTIVE DELLE ENTRATE	6.497,41	0,003%
CONTRIBUTI AGLI INVESTIMENTI	432.076,88	0,18%
TOTALE MISSIONE 15	**233.746.749,90**	**100,00%**

MISSIONE 15
POLITICHE PER IL LAVORO E LA FORMAZIONE PROFESSIONALE

Nella missione 15 sono rappresentate le spese per le politiche per il lavoro e la formazione professionale. L'importo complessivo ammonta a 233,7 milioni di euro, per il 99,82% spese di parte corrente.

Nell'ambito della missione 15, il programma più consistente è rappresentato dal "Sostegno all'occupazione", con più di 119 milioni di euro, pari al 51,11% del totale della missione.

Con riferimento ai macroaggregati, la voce "Trasferimenti correnti" rappresenta il 90,24% del totale della missione, mentre i "Contributi agli investimenti" rappresentano lo 0,18% del totale della missione. Infine, i "Redditi da lavoro dipendente" e "Acquisto di beni e servizi" incidono, rispettivamente, per il 6,45% e per il 2,73%.

REGIONE AUTÒNOMA DE SARDIGNA
REGIONE AUTONOMA DELLA SARDEGNA

MISSIONE 16 - AGRICOLTURA, POLITICHE AGROALIMENTARI E PESCA
ANALISI PER TITOLI, PROGRAMMI E MACROAGGREGATI

TITOLO DI SPESA	IMPORTI IMPEGNATI NELL'ESERCIZIO 2022	% SU TOTALE MISSIONE 16
SPESE CORRENTI	285.458.000,57	84,41%
SPESE IN CONTO CAPITALE	52.703.465,70	15,59%
TOTALE MISSIONE 16	**338.161.466,27**	**100,00%**

PROGRAMMA DI SPESA	IMPORTI IMPEGNATI NELL'ESERCIZIO 2022	% SU TOTALE MISSIONE 16
SVILUPPO DEL SETTORE AGRICOLO E DEL SISTEMA AGROALIMENTARE	334.341.507,05	98,87%
CACCIA E PESCA	2.288.839,46	0,68%
POLITICA REGIONALE UNITARIA PER L'AGRICOLTURA, I SISTEMI AGROALIMENTARI, LA CACCIA E LA PESCA	1.531.119,76	0,45%
TOTALE MISSIONE 16	**338.161.466,27**	**100,00%**

MACROAGGREGATO DI SPESA	IMPORTI IMPEGNATI NELL'ESERCIZIO 2022	% SU TOTALE MISSIONE 16
REDDITI DA LAVORO DIPENDENTE	10.373.509,56	3,07%
IMPOSTE E TASSE A CARICO DELL'ENTE	201.597,86	0,06%
ACQUISTO DI BENI E SERVIZI	2.639.874,54	0,78%
TRASFERIMENTI CORRENTI	272.225.018,61	80,50%
RIMBORSI E POSTE CORRETTIVE DELLE ENTRATE	18.000,00	0,01%
CONTRIBUTI AGLI INVESTIMENTI	48.390.759,92	14,31%
ALTRI TRASFERIMENTI IN CONTO CAPITALE	4.312.705,78	1,28%
TOTALE MISSIONE 16	**338.161.466,27**	**100,00%**

MISSIONE 16
AGRICOLTURA, POLITICHE AGROALIMENTARI E PESCA

Le spese a sostegno dell'agricoltura e della pesca sono rappresentate nella missione 16. L'importo complessivo è pari a 338,1 milioni di euro, di cui l'84,41% sono spese correnti e il 15,59% spese in conto capitale.

La missione 16 consiste quasi interamente nel programma "Sviluppo del settore agricolo e del sistema agroalimentare", pari al 98,87% del totale della missione.

Riguardo ai macroaggregati, le voce "Trasferimenti correnti" rappresenta l'80,50% del totale della missione, mentre i "Contributi agli investimenti" il 14,31%. Infine, "Redditi da lavoro dipendente" e "Acquisto di beni e servizi" incidono, rispettivamente, nella misura del 3,07% e dello 0,78%.

MISSIONE 17 - ENERGIA E DIVERSIFICAZIONE DELLE FONTI ENERGETICHE
ANALISI PER TITOLI, PROGRAMMI E MACROAGGREGATI

TITOLO DI SPESA	IMPORTI IMPEGNATI NELL'ESERCIZIO 2022	% SU TOTALE MISSIONE 17
SPESE CORRENTI	875.879,10	8,07%
SPESE IN CONTO CAPITALE	9.981.991,56	91,93%
TOTALE MISSIONE 17	**10.857.870,66**	**100,00%**

PROGRAMMA DI SPESA	IMPORTI IMPEGNATI NELL'ESERCIZIO 2022	% SU TOTALE MISSIONE 17
FONTI ENERGETICHE	5.324.769,47	49,04%
POLITICA REGIONALE UNITARIA PER L'ENERGIA E LA DIVERSIFICAZIONE DELLE FONTI ENERGETICHE	5.533.101,19	50,96%
TOTALE MISSIONE 17	**10.857.870,66**	**100,00%**

MACROAGGREGATO DI SPESA	IMPORTI IMPEGNATI NELL'ESERCIZIO 2022	% SU TOTALE MISSIONE 17
REDDITI DA LAVORO DIPENDENTE	768.677,72	7,08%
IMPOSTE E TASSE A CARICO DELL'ENTE	812,64	0,01%
ACQUISTO DI BENI E SERVIZI	106.388,74	0,98%
CONTRIBUTI AGLI INVESTIMENTI	9.981.991,56	91,93%
TOTALE MISSIONE 17	**10.857.870,66**	**100,00%**

MISSIONE 17
ENERGIA E DIVERSIFICAZIONE DELLE FONTI ENERGETICHE

Nella missione 17 sono rappresentate le spese per le politiche volte a rendere più efficiente la produzione e l'utilizzo dell'energia. L'importo complessivo è poco più di 10,8 milioni di euro, rappresentato per il 91,93% da spese in conto capitale e per l'8,07% da spese correnti.

Nell'ambito della missione, il programma più consistente è quello relativo alla "Politica regionale unitaria per l'energia e la diversificazione delle fonti energetiche", pari al 50,96% segue il programma "Fonti energetiche", pari al 49,04%.

Con riferimento ai macroaggregati, la missione 17 consiste principalmente nella voce "Contributi agli investimenti", con il 91,93%. "Redditi da lavoro dipendente" e "Acquisto di beni e servizi" rappresentano, rispettivamente, il 7,08% e lo 0,98%.

MISSIONE 18 - RELAZIONI CON LE ALTRE AUTONOMIE TERRITORIALI E LOCALI
ANALISI PER TITOLI E PROGRAMMI

TITOLO DI SPESA	IMPORTI IMPEGNATI NELL'ESERCIZIO 2022	% SU TOTALE MISSIONE 18
SPESE CORRENTI	1.004.041.132,28	95,62%
SPESE IN CONTO CAPITALE	46.028.380,00	4,38%
TOTALE MISSIONE 18	**1.050.069.512,28**	**100,00%**

PROGRAMMA DI SPESA	IMPORTI IMPEGNATI NELL'ESERCIZIO 2022	% SU TOTALE MISSIONE 18
RELAZIONI FINANZIARIE CON LE ALTRE AUTONOMIE TERRITORIALI	1.050.012.246,19	99,99%
POLITICA REGIONALE UNITARIA PER LE RELAZIONI CON LE ALTRE AUTONOMIE TERRITORIALI	57.266,09	0,01%
TOTALE MISSIONE 18	**1.050.069.512,28**	**100,00%**

MISSIONE 18 - RELAZIONI CON LE ALTRE AUTONOMIE TERRITORIALI E LOCALI
ANALISI PER MACROAGGREGATI

MACROAGGREGATO DI SPESA	IMPORTI IMPEGNATI NELL'ESERCIZIO 2022	% SU TOTALE MISSIONE 18
REDDITI DA LAVORO DIPENDENTE	143.420,05	0,01%
TRASFERIMENTI CORRENTI	1.003.897.712,23	95,60%
INVESTIMENTI FISSI LORDI E ACQUISTO DI TERRENI	400.000,00	0,04%
CONTRIBUTI AGLI INVESTIMENTI	45.628.380,00	4,35%
TOTALE MISSIONE 18	**1.050.069.512,28**	**100,00%**

MISSIONE 18
RELAZIONI CON LE ALTRE AUTONOMIE TERRITORIALI E LOCALI

Nella missione 18 “Relazioni con le altre autonomie territoriali e locali” sono indicate le spese per trasferimenti ad altri enti territoriali. L’importo è pari a 1.050 milioni di euro, quasi del tutto riconducibile al programma “Relazioni finanziarie con le altre autonomie territoriali” (99,99%). Consiste in spese correnti, nella misura del 95,62%, mentre per il 4,38% sono spese in conto capitale.

Con riferimento ai macroaggregati, i “Trasferimenti correnti” incidono per il 95,60%, i “Contributi agli investimenti” per il 4,35% e le spese per “Redditi da lavoro dipendente” per lo 0,01%.

MISSIONE 19 - RELAZIONI INTERNAZIONALI
ANALISI PER TITOLI, PROGRAMMI E MACROAGGREGATI

TITOLO DI SPESA	IMPORTI IMPEGNATI NELL'ESERCIZIO 2022	% SU TOTALE MISSIONE 19
SPESE CORRENTI	4.444.755,55	99,92%
SPESE IN CONTO CAPITALE	3.660,00	0,08%
TOTALE MISSIONE 19	**4.448.415,55**	**100,00%**

PROGRAMMA DI SPESA	IMPORTI IMPEGNATI NELL'ESERCIZIO 2022	% SU TOTALE MISSIONE 19
RELAZIONI INTERNAZIONALI E COOPERAZIONE ALLO SVILUPPO	1.522.661,81	34,23%
COOPERAZIONE TERRITORIALE	2.925.753,74	65,77%
TOTALE MISSIONE 19	**4.448.415,55**	**100,00%**

MACROAGGREGATO DI SPESA	IMPORTI IMPEGNATI NELL'ESERCIZIO 2022	% SU TOTALE MISSIONE 19
REDDITI DA LAVORO DIPENDENTE	1.844.195,26	41,46%
IMPOSTE E TASSE A CARICO DELL'ENTE	15.004,35	0,34%
ACQUISTO DI BENI E SERVIZI	540.343,98	12,15%
TRASFERIMENTI CORRENTI	2.045.211,96	45,98%
INVESTIMENTI FISSI LORDI E ACQUISTO DI TERRENI	3.660,00	0,08%
TOTALE MISSIONE 19	**4.448.415,55**	**100,00%**

MISSIONE 19
RELAZIONI INTERNAZIONALI

Nella missione 19 sono rappresentate le spese destinate all'organizzazione e gestione di programmi di sviluppo che la Regione Sardegna porta avanti in collaborazione con altri soggetti internazionali.

L'importo complessivo è pari a più di 4,4 milioni di euro, quasi totalmente rappresentati da spese correnti.

Il programma più consistente è rappresentato da "Cooperazione territoriale", con il 65,77% del totale della missione, mentre il restante 34,23% attiene a spese per "Relazioni internazionali e cooperazione allo sviluppo".

Riguardo ai macroaggregati, la voce "Trasferimenti correnti" rappresenta quasi il 46% del totale della missione. I "Redditi da lavoro dipendente" incidono per il 41,46%, mentre la voce "Acquisto di beni e servizi" rappresenta il 12,15%.

MISSIONE 20
FONDI E ACCANTONAMENTI

Nella missione 20 sono indicate le risorse finanziarie destinate a garanzia di specifici scopi come previsto dalla normativa vigente; i fondi più importanti sono:

- Fondo di riserva per le spese obbligatorie;
- Fondo di riserva per le spese impreviste;
- Fondo di riserva per la reiscrizione residui perenti;
- Fondo crediti di dubbia esigibilità;
- Fondo perdite società partecipate;
- Fondo contenzioso;
- Altri Fondi.

Si tratta di somme che in genere non danno luogo ad impegni diretti, in quanto sono stanziate sul bilancio di previsione a garanzia di spese non prevedibili al momento in cui si redige il bilancio, che durante l'anno vengono utilizzate per aumentare la dotazione di specifici capitoli di spesa nel caso in cui sorga l'obbligazione giuridica, e pertanto gli impegni sono presi direttamente nei capitoli specifici.

REGIONE AUTÒNOMA DE SARDIGNA
REGIONE AUTONOMA DELLA SARDEGNA

MISSIONE 50 - DEBITO PUBBLICO
ANALISI PER TITOLI E PROGRAMMI E MACROAGGREGATI

TITOLO DI SPESA	IMPORTI IMPEGNATI NELL'ESERCIZIO 2022	% SU TOTALE MISSIONE 50
SPESE CORRENTI	45.973.439,10	16,07%
RIMBORSO PRESTITI	240.165.452,47	83,93%
TOTALE MISSIONE 50	**286.138.891,57**	**100,00%**

PROGRAMMA DI SPESA	IMPORTI IMPEGNATI NELL'ESERCIZIO 2022	% SU TOTALE MISSIONE 50
QUOTA INTERESSI AMMORTAMENTO MUTUI E PRESTITI OBBLIGAZIONARI	45.973.439,10	16,07%
QUOTA CAPITALE AMMORTAMENTO MUTUI E PRESTITI OBBLIGAZIONARI	240.165.452,47	83,93%
TOTALE MISSIONE 50	**286.138.891,57**	**100,00%**

MACROAGGREGATO DI SPESA	IMPORTI IMPEGNATI NELL'ESERCIZIO 2022	% SU TOTALE MISSIONE 50
INTERESSI PASSIVI	45.973.439,10	16,07%
RIMBORSO DI TITOLI OBBLIGAZIONARI	34.018.563,00	11,89%
RIMBORSO MUTUI E ALTRI FINANZIAMENTI A MEDIO LUNGO TERMINE	206.146.889,47	72,04%
TOTALE MISSIONE 50	**286.138.891,57**	**100,00%**

MISSIONE 50 DEBITO PUBBLICO

Nella missione 50 “Debito pubblico” sono rappresentate le spese per gli interessi e per la restituzione delle risorse finanziarie prese in prestito dalla Regione. L’importo complessivo nel 2022 è pari a 286,1 milioni di euro, (contro i 107 milioni e 195 mila euro del 2021), che rappresenta la quota annua dell’ammortamento (cioè il piano per la restituzione in più anni) di mutui e prestiti obbligazionari.

Con riferimento alla classificazione per titoli, il 16,07% del totale della missione è rappresentato da spese correnti e l’83,93% da spese per rimborso prestiti.

La classificazione per programmi riflette quella per titoli: il 16,07% sono spese relative alla “Quota interessi” e l’83,93% sono invece spese relative alla “Quota capitale”.

Con riferimento ai macroaggregati, la spesa della missione 50 consiste per il 16,07% in “Interessi passivi”, per l’11,89% in “Rimborso di titoli obbligazionari” e per il 72,04% in “Rimborso mutui e altri finanziamenti a medio-lungo termine”.

MISSIONE 99 - SERVIZI PER CONTO TERZI
ANALISI PER TITOLI, PROGRAMMI E MACROAGGREGATI

TITOLO DI SPESA	IMPORTI IMPEGNATI NELL'ESERCIZIO 2022	% SU TOTALE MISSIONE 99
USCITE PER CONTO TERZI E PARTITE DI GIRO	139.143.910,53	100,00%
TOTALE MISSIONE 99	**139.143.910,53**	**100,00%**

PROGRAMMA DI SPESA	IMPORTI IMPEGNATI NELL'ESERCIZIO 2022	% SU TOTALE MISSIONE 99
SERVIZI PER CONTO TERZI E PARTITE DI GIRO	139.143.910,53	100,00%
TOTALE MISSIONE 99	**139.143.910,53**	**100,00%**

MACROAGGREGATO DI SPESA	IMPORTI IMPEGNATI NELL'ESERCIZIO 2022	% SU TOTALE MISSIONE 99
USCITE PER PARTITE DI GIRO	133.713.068,22	96,10%
USCITE PER CONTO TERZI	5.430.842,31	3,90%
TOTALE MISSIONE 99	**139.143.910,53**	**100,00%**

Nella missione 99 “Servizi per conto terzi” sono rappresentate le risorse finanziarie che transitano nel Bilancio della Regione ma di cui la stessa Regione non ha disponibilità. Tali spese, nel 2022, ammontano a oltre 139,1 milioni di euro, di cui le uscite per partite di giro rappresentano il 96,10% mentre le uscite per conto terzi il 3,90% del totale della missione.

LE SPESE PER MACROAGGREGATI

LE SPESE PER MACROAGGREGATI

Nella parte che segue le spese sono analizzate per “macroaggregati” relativamente alla natura economica.

Nella prima tabella è rappresentato il confronto, per “macroaggregati”, tra le previsioni definitive del Bilancio di Previsione 2022 e le spese effettivamente impegnate.

Nel grafico seguente si mostra l’incidenza dei diversi macroaggregati di spesa sul totale delle spese impegnate. Nella tabella e grafico successivi si rappresenta invece il raffronto, per “macroaggregati”, tra le spese impegnate nell’esercizio 2022 e in quello precedente.

REGIONE AUTÒNOMA DE SARDIGNA
REGIONE AUTONOMA DELLA SARDEGNA

SPESE PER MACROAGGREGATI
RAFFRONTO TRA PREVISIONI DEFINITIVE E IMPEGNATO

MACROAGGREGATI DI SPESA		PREVISIONI DEFINITIVE DEL BILANCIO DI PREVISIONE	IMPORTI IMPEGNATI NELL'ESERCIZIO 2022	% TRA IMPORTI IMPEGNATI E PREVISTI
101	REDDITI DA LAVORO DIPENDENTE	278.287.349,32	242.327.712,32	87,08%
102	IMPOSTE E TASSE A CARICO DELL'ENTE	31.426.695,08	25.274.496,33	80,42%
103	ACQUISTO DI BENI E SERVIZI	530.882.192,98	427.240.176,70	80,48%
104	TRASFERIMENTI CORRENTI	6.977.409.391,61	6.717.929.862,68	96,28%
105	TRASFERIMENTI DI TRIBUTI	111.566,84	79.865,41	71,59%
107	INTERESSI PASSIVI	52.687.754,36	47.291.376,99	89,76%
109	RIMBORSI E POSTE CORRETTIVE DELLE ENTRATE	345.563.102,30	340.042.778,97	98,40%
110	ALTRE SPESE CORRENTI	268.846.023,73	8.885.471,47	3,31%
202	INVESTIMENTI FISSI LORDI E ACQUISTO DI TERRENI	253.273.190,13	75.257.825,98	29,71%
203	CONTRIBUTI AGLI INVESTIMENTI	2.539.732.348,54	862.399.910,82	33,96%
204	ALTRI TRASFERIMENTI IN CONTO CAPITALE	24.085.320,78	24.012.977,60	99,70%
205	ALTRE SPESE IN CONTO CAPITALE	51.053.561,53	-	0,00%
301	ACQUISIZIONI DI ATTIVITÀ FINANZIARIE	505.000,00	472.112,52	93,49%
302	CONCESSIONE CREDITI DI BREVE TERMINE	1.000.000,00	-	0,00%
303	CONCESSIONE CREDITI DI MEDIO-LUNGO TERMINE	7.321.089,87	11.608,41	0,16%
304	ALTRE SPESE PER INCREMENTO DI ATTIVITÀ FINANZIARIE	461.000.000,00	209.815.834,35	45,51%
401	RIMBORSO DI TITOLI OBBLIGAZIONARI	34.018.600,00	34.018.563,00	100,00%
403	RIMBORSO MUTUI E ALTRI FINANZIAMENTI A MEDIO LUNGO TERMINE	216.647.717,15	206.146.889,47	95,15%
701	USCITE PER PARTITE DI GIRO	162.586.464,63	133.713.068,22	82,24%
702	USCITE PER CONTO TERZI	50.824.855,68	5.430.842,31	10,69%
Totale complessivo		**12.287.262.224,53**	**9.360.351.373,55**	**76,18%**

SPESE PER MACROAGGREGATI
RAFFRONTO TRA PREVISIONI DEFINITIVE E IMPEGNATO

Con riferimento al rapporto tra previsioni e spese effettivamente impegnate, la voce più consistente è quella relativa al macroaggregato “Rimborso di titoli obbligazionari” con quasi il 100% della quota impegnata rispetto alle previsioni finali. Seguono per importanza i macroaggregati “Altri trasferimenti in conto capitale”, che sono stati impegnati per il 99,70% delle disponibilità, e “Rimborsi e poste correttive delle entrate”, che si attestano al 98,40%. Mentre i “Trasferimenti correnti” registrano una percentuale di impegno del 96,28%. Il macroaggregato “Contributi agli investimenti” registra una percentuale di impegno pari al 33,96%, mentre per i macroaggregati “Redditi da lavoro dipendente” e “Acquisto di beni e servizi” le rispettive percentuali di impegno sono dell’87,08% e dell’80,48%.

SPESE IMPEGNATE PER MACROAGGREGATI: INCIDENZA SUL TOTALE

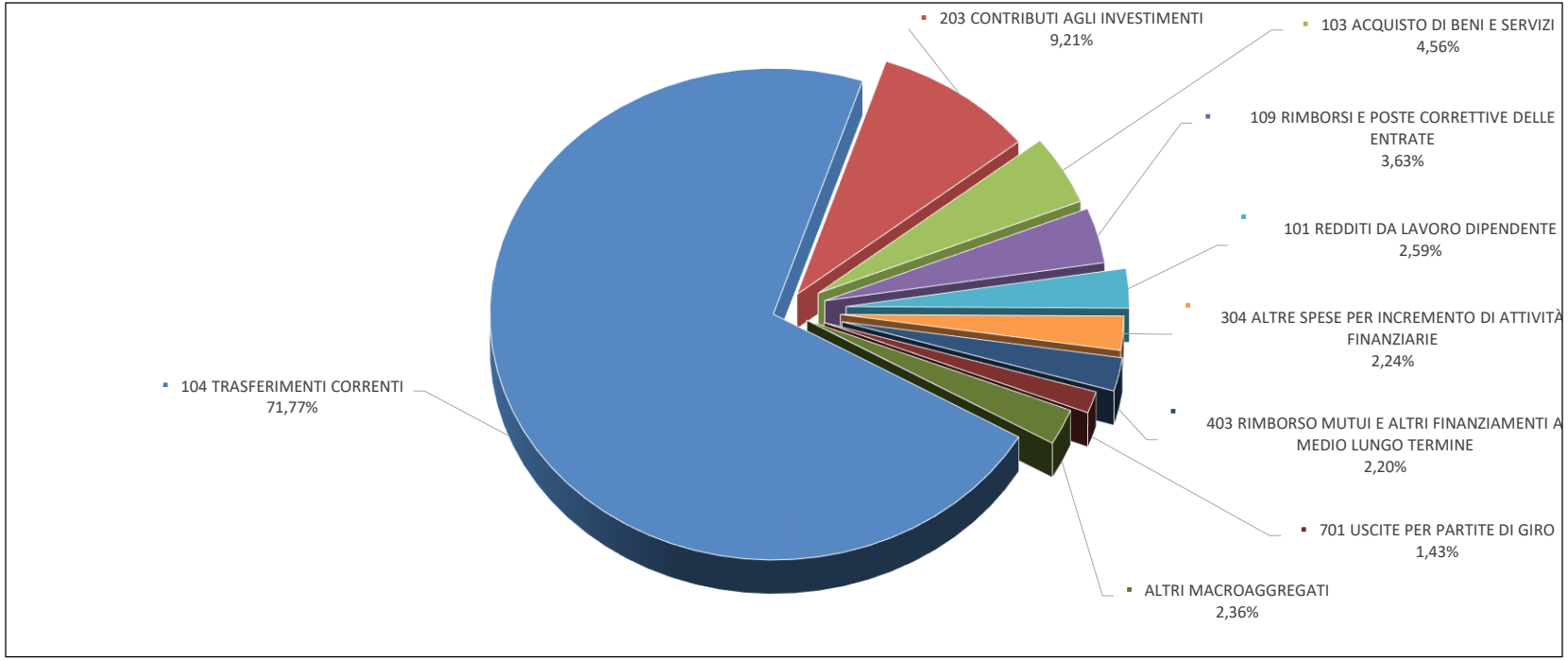

SPESE IMPEGNATE PER MACROAGGREGATI: INCIDENZA SUL TOTALE

Il grafico precedente espone la quota della spesa impegnata per ciascun macroaggregato rispetto al totale della spesa (i macroaggregati la cui incidenza non raggiunge almeno l'1% sono ricompresi nella categoria "Altri macroaggregati" con un'incidenza complessiva del 2,36%).

Il macroaggregato più consistente è quello relativo ai "Trasferimenti correnti" con il 71,77% (6.717,9 su un totale di 9.360,3 milioni di euro), seguono "Contributi agli investimenti" con il 9,21%, "Acquisto di beni e servizi" con il 4,56%, "Rimborsi e poste correttive delle entrate" con il 3,63%, "Redditi da lavoro dipendente" con il 2,59%, e "Altre spese per incremento di attività finanziarie" con il 2,24%.

Infine il macroaggregato "Altri finanziamenti" raggiunge il 2,20% e le "Uscite per partite di giro" rappresentano l'1,43% dell'impegnato rispetto allo stanziato finale.

REGIONE AUTÒNOMA DE SARDIGNA
REGIONE AUTONOMA DELLA SARDEGNA

SPESE IMPEGNATE PER MACROAGGREGATI: RAFFRONTO 2022-2021

MACROAGGREGATI DI SPESA		IMPORTI IMPEGNATI NELL'ESERCIZIO 2022	IMPORTI IMPEGNATI NELL'ESERCIZIO 2021	VARIAZIONE IN VALORE ASSOLUTO 2022-2021 IMPORTI IMPEGNATI NELL'ESERCIZIO	% VARIAZIONE 2022-2021 IMPORTI IMPEGNATI NELL'ESERCIZIO
101	REDDITI DA LAVORO DIPENDENTE	242.327.712,32	241.602.309,86	725.402,46	0,30%
102	IMPOSTE E TASSE A CARICO DELL'ENTE	25.274.496,33	30.120.299,87	-4.845.803,54	-16,09%
103	ACQUISTO DI BENI E SERVIZI	427.240.176,70	436.107.138,60	-8.866.961,90	-2,03%
104	TRASFERIMENTI CORRENTI	6.717.929.862,68	6.353.748.943,49	364.180.919,19	5,73%
105	TRASFERIMENTI DI TRIBUTI	79.865,41	129.969,87	-50.104,46	-38,55%
107	INTERESSI PASSIVI	47.291.376,99	46.380.154,36	911.222,63	1,96%
109	RIMBORSI E POSTE CORRETTIVE DELLE ENTRATE	340.042.778,97	21.734.285,65	318.308.493,32	1.464,55%
110	ALTRE SPESE CORRENTI	8.885.471,47	4.459.308,09	4.426.163,38	99,26%
202	INVESTIMENTI FISSI LORDI E ACQUISTO DI TERRENI	75.257.825,98	60.668.784,81	14.589.041,17	24,05%
203	CONTRIBUTI AGLI INVESTIMENTI	862.399.910,82	520.474.372,39	341.925.538,43	65,69%
204	ALTRI TRASFERIMENTI IN CONTO CAPITALE	24.012.977,60	2.928.877,84	21.084.099,76	719,87%
205	ALTRE SPESE IN CONTO CAPITALE	-	3.492.382,52	-3.492.382,52	-100,00%
301	ACQUISIZIONI DI ATTIVITÀ FINANZIARIE	472.112,52	100.000,00	372.112,52	372,11%
303	CONCESSIONE CREDITI DI MEDIO-LUNGO TERMINE	11.608,41	51.830,15	-40.221,74	-77,60%
304	ALTRE SPESE PER INCREMENTO DI ATTIVITÀ FINANZIARIE	209.815.834,35	385.056.452,13	-175.240.617,78	-45,51%
401	RIMBORSO DI TITOLI OBBLIGAZIONARI	34.018.563,00	32.633.309,00	1.385.254,00	4,24%
403	RIMBORSO MUTUI E ALTRI FINANZIAMENTI A MEDIO LUNGO TERMINE	206.146.889,47	28.258.405,64	177.888.483,83	629,51%
701	USCITE PER PARTITE DI GIRO	133.713.068,22	125.333.862,08	8.379.206,14	6,69%
702	USCITE PER CONTO TERZI	5.430.842,31	32.851.970,26	-27.421.127,95	-83,47%
TOTALE MACROAGGREGATI		**9.360.351.373,55**	**8.326.132.656,61**	**1.034.218.716,94**	**12,42%**

SPESE PER MACROAGGREGATI

Riguardo alle variazioni degli importi di spesa rispetto al 2021, il macroaggregato che ha registrato il maggiore incremento, in termini di valore assoluto, è “Trasferimenti correnti”, con 364,1 milioni di euro (+5,73%), segue “Contributi agli investimenti” con 341,9 milioni di euro (+65,69%) e “Rimborsi e poste correttive delle entrate” con 318,3 milioni di euro (+1.464,55%).

In termini percentuali, si evidenzia l’incremento del macroaggregato “Altri trasferimenti in conto capitale” con +719,87% e quello del macroaggregato “Rimborso mutui e altri finanziamenti a medio lungo termine” con +629,51%.

In diminuzione invece i valori dei macroaggregati “Altre spese per incremento di attività finanziarie” con 175,2 milioni di euro (-45,51%), e “Uscite per conto terzi” con 27,4 milioni di euro (-83,47%).
Da rilevare, per l’esercizio finanziario 2022, l’azzeramento degli impegni riconducibili al macroaggregato “Altre spese in conto capitale” i quali ammontavano a 3,4 milioni di euro nel 2021 (-100%).

FOCUS:
SPESE PER MACROAGGREGATI RIPARTITE PER MISSIONI

Nella parte che segue, si riportano le tabelle di ripartizione delle spese per missioni riferite ai principali macroaggregati di spesa.

FOCUS: IL MACROAGGREGATO 104 "TRASFERIMENTI CORRENTI" RIPARTIZIONE PER MISSIONI

MISSIONE	MACROAGGREGATO "TRASFERIMENTI CORRENTI" IMPEGNI 2022	% MISSIONE SU TOTALE MACROAGGREGATO "TRASFERIMENTI CORRENTI"
01 - SERVIZI ISTITUZIONALI, GENERALI E DI GESTIONE	126.668.422,83	1,89%
02 - GIUSTIZIA	400.000,00	0,01%
03 - ORDINE PUBBLICO E SICUREZZA	4.550.000,00	0,07%
04 - ISTRUZIONE E DIRITTO ALLO STUDIO	140.168.275,83	2,09%
05 - TUTELA E VALORIZZAZIONE DEI BENI E ATTIVITÀ CULTURALI	74.052.305,82	1,10%
06 - POLITICHE GIOVANILI, SPORT E TEMPO LIBERO	19.246.013,26	0,29%
07 - TURISMO	38.332.422,47	0,57%
08 - ASSETTO DEL TERRITORIO ED EDILIZIA ABITATIVA	28.831.067,99	0,43%
09 - SVILUPPO SOSTENIBILE E TUTELA DEL TERRITORIO E DELL'AMBIENTE	345.861.329,62	5,15%
10 - TRASPORTI E DIRITTO ALLA MOBILITÀ	58.363.702,14	0,87%
11 - SOCCORSO CIVILE	13.326.312,73	0,20%
12 - DIRITTI SOCIALI, POLITICHE SOCIALI E FAMIGLIA	415.252.137,15	6,18%
13 - TUTELA DELLA SALUTE	3.862.871.852,47	57,50%
14 - SVILUPPO ECONOMICO E COMPETITIVITÀ	100.899.004,07	1,50%
15 - POLITICHE PER IL LAVORO E LA FORMAZIONE PROFESSIONALE	210.939.073,50	3,14%
16 - AGRICOLTURA, POLITICHE AGROALIMENTARI E PESCA	272.225.018,61	4,05%
18 - RELAZIONI CON LE ALTRE AUTONOMIE TERRITORIALI E LOCALI	1.003.897.712,23	14,94%
19 - RELAZIONI INTERNAZIONALI	2.045.211,96	0,03%
TOTALE MACROAGGREGATO "TRASFERIMENTI CORRENTI"	**6.717.929.862,68**	**100,00%**

Nel 2022 il macroaggregato 104 "Trasferimenti correnti" ha registrato impegni per circa 6 miliardi 717 milioni di euro, rappresentando il 71,77% delle spese totali.

Il suddetto importo è stato destinato soprattutto alla missione 13 "Tutela della salute" nella misura del 57,50% del totale del macroaggregato.

Segue per importanza la missione "Relazioni con le altre autonomie territoriali e locali" con il 14,94%.

FOCUS: IL MACROAGGREGATO 203 "CONTRIBUTI AGLI INVESTIMENTI" RIPARTIZIONE PER MISSIONI

MISSIONE	MACROAGGREGATO "CONTRIBUTI AGLI INVESTIMENTI" IMPEGNI 2022	% MISSIONE SU TOTALE MACROAGGREGATO "CONTRIBUTI AGLI INVESTIMENTI"
01 - SERVIZI ISTITUZIONALI, GENERALI E DI GESTIONE	1.608.917,26	0,19%
03 - ORDINE PUBBLICO E SICUREZZA	275.000,00	0,03%
04 - ISTRUZIONE E DIRITTO ALLO STUDIO	17.533.004,34	2,03%
05 - TUTELA E VALORIZZAZIONE DEI BENI E ATTIVITÀ CULTURALI	10.950.859,57	1,27%
06 - POLITICHE GIOVANILI, SPORT E TEMPO LIBERO	14.593.145,53	1,69%
07 - TURISMO	8.681.456,92	1,01%
08 - ASSETTO DEL TERRITORIO ED EDILIZIA ABITATIVA	90.740.612,81	10,52%
09 - SVILUPPO SOSTENIBILE E TUTELA DEL TERRITORIO E DELL'AMBIENTE	102.488.337,65	11,88%
10 - TRASPORTI E DIRITTO ALLA MOBILITÀ	193.673.972,48	22,46%
11 - SOCCORSO CIVILE	11.502.397,04	1,33%
12 - DIRITTI SOCIALI, POLITICHE SOCIALI E FAMIGLIA	26.813.006,02	3,11%
13 - TUTELA DELLA SALUTE	173.127.472,81	20,08%
14 - SVILUPPO ECONOMICO E COMPETITIVITÀ	105.978.520,03	12,29%
15 - POLITICHE PER IL LAVORO E LA FORMAZIONE PROFESSIONALE	432.076,88	0,05%
16 - AGRICOLTURA, POLITICHE AGROALIMENTARI E PESCA	48.390.759,92	5,61%
17 - ENERGIA E DIVERSIFICAZIONE DELLE FONTI ENERGETICHE	9.981.991,56	1,16%
18 - RELAZIONI CON LE ALTRE AUTONOMIE TERRITORIALI E LOCALI	45.628.380,00	5,29%
TOTALE MACROAGGREGATO "CONTRIBUTI AGLI INVESTIMENTI"	**862.399.910,82**	**100,00%**

I "Contributi agli investimenti" nel 2022 ammontano a oltre 862,3 milioni di euro, rappresentando il 9,21% delle spese totali. Il suddetto importo è stato destinato alle missioni "Trasporti e diritto alla mobilità" e "Tutela della salute" nella misura, rispettivamente, del 22,46% e del 20,08% rispetto al totale.

Seguono le missioni "Sviluppo economico e competitività", con il 12,29%, e "Sviluppo sostenibile e tutela del territorio e dell'ambiente", con l'11,88%.

FOCUS: IL MACROAGGREGATO 101 "REDDITI DA LAVORO DIPENDENTE" RIPARTIZIONE PER MISSIONI

MISSIONE	MACROAGGREGATO "REDDITI DA LAVORO DIPENDENTE" IMPEGNI 2022	% MISSIONE SU TOTALE MACROAGGREGATO "REDDITI DA LAVORO DIPENDENTE"
01 - SERVIZI ISTITUZIONALI, GENERALI E DI GESTIONE	111.549.503,63	46,03%
02 - GIUSTIZIA	69.510,05	0,03%
03 - ORDINE PUBBLICO E SICUREZZA	26.002,05	0,01%
04 - ISTRUZIONE E DIRITTO ALLO STUDIO	1.860.476,48	0,77%
05 - TUTELA E VALORIZZAZIONE DEI BENI E ATTIVITÀ CULTURALI	2.719.622,04	1,12%
06 - POLITICHE GIOVANILI, SPORT E TEMPO LIBERO	575.656,33	0,24%
07 - TURISMO	3.158.699,69	1,30%
08 - ASSETTO DEL TERRITORIO ED EDILIZIA ABITATIVA	5.006.204,15	2,07%
09 - SVILUPPO SOSTENIBILE E TUTELA DEL TERRITORIO E DELL'AMBIENTE	70.839.248,45	29,23%
10 - TRASPORTI E DIRITTO ALLA MOBILITÀ	3.168.423,30	1,31%
11 - SOCCORSO CIVILE	6.418.308,06	2,65%
12 - DIRITTI SOCIALI, POLITICHE SOCIALI E FAMIGLIA	1.995.407,14	0,82%
13 - TUTELA DELLA SALUTE	4.491.261,69	1,85%
14 - SVILUPPO ECONOMICO E COMPETITIVITÀ	2.242.355,29	0,93%
15 - POLITICHE PER IL LAVORO E LA FORMAZIONE PROFESSIONALE	15.077.231,38	6,22%
16 - AGRICOLTURA, POLITICHE AGROALIMENTARI E PESCA	10.373.509,56	4,28%
17 - ENERGIA E DIVERSIFICAZIONE DELLE FONTI ENERGETICHE	768.677,72	0,32%
18 - RELAZIONI CON LE ALTRE AUTONOMIE TERRITORIALI E LOCALI	143.420,05	0,06%
19 - RELAZIONI INTERNAZIONALI	1.844.195,26	0,76%
TOTALE MACROAGGREGATO "REDDITI DA LAVORO DIPENDENTE"	**242.327.712,32**	**100,00%**

FOCUS: IL MACROAGGREGATO 101 “REDDITI DA LAVORO DIPENDENTE” RIPARTIZIONE PER MISSIONI

Il valore del macroaggregato “Redditi da lavoro dipendente” nel 2022 ammonta a più di 242 milioni 327 mila euro, rappresentando il 2,59% delle spese totali. Il macroaggregato comprende la spesa dell’Amministrazione regionale per il proprio personale dipendente e non la spesa per il personale degli altri enti del “Sistema Regione”, del “Servizio sanitario regionale” e del “Consiglio regionale”, a cui l’Amministrazione regionale contribuisce comunque attraverso il macroaggregato “Trasferimenti correnti”.

Gli importi del macroaggregato “Redditi da lavoro dipendente” si concentrano, pertanto, soprattutto sulle missioni rappresentative dei servizi svolti direttamente dall’Amministrazione regionale con la propria struttura organizzativa, quali “Servizi istituzionali e generali, di gestione e di controllo” con il 46,03%, “Sviluppo sostenibile e tutela del territorio e dell’ambiente” con il 29,23%, “Politiche per il lavoro e la formazione professionale” con il 6,22%, mentre la missione “Tutela della salute” pur rappresentando il 43,18% delle spese impegnate totali della Regione, incide sul macroaggregato “Redditi da lavoro dipendente” per appena l’1,85%.

FOCUS: IL MACROAGGREGATO 103 "ACQUISTO DI BENI E SERVIZI" RIPARTIZIONE PER MISSIONI

MISSIONE	MACROAGGREGATO "ACQUISTO DI BENI E SERVIZI" IMPEGNI 2022	% MISSIONE SU TOTALE MACROAGGREGATO "ACQUISTO DI BENI E SERVIZI"
01 - SERVIZI ISTITUZIONALI, GENERALI E DI GESTIONE	93.315.506,97	21,84%
02 - GIUSTIZIA	19.056,84	0,004%
03 - ORDINE PUBBLICO E SICUREZZA	-	-
04 - ISTRUZIONE E DIRITTO ALLO STUDIO	319.567,94	0,07%
05 - TUTELA E VALORIZZAZIONE DEI BENI E ATTIVITÀ CULTURALI	709.863,37	0,17%
06 - POLITICHE GIOVANILI, SPORT E TEMPO LIBERO	950,04	0,0002%
07 - TURISMO	12.618.711,72	2,95%
08 - ASSETTO DEL TERRITORIO ED EDILIZIA ABITATIVA	279.670,87	0,07%
09 - SVILUPPO SOSTENIBILE E TUTELA DEL TERRITORIO E DELL'AMBIENTE	11.780.538,25	2,76%
10 - TRASPORTI E DIRITTO ALLA MOBILITÀ	279.289.823,82	65,37%
11 - SOCCORSO CIVILE	1.783.267,60	0,42%
12 - DIRITTI SOCIALI, POLITICHE SOCIALI E FAMIGLIA	99.186,60	0,02%
13 - TUTELA DELLA SALUTE	74.182,10	0,02%
14 - SVILUPPO ECONOMICO E COMPETITIVITÀ	17.281.068,24	4,04%
15 - POLITICHE PER IL LAVORO E LA FORMAZIONE PROFESSIONALE	6.382.175,08	1,49%
16 - AGRICOLTURA, POLITICHE AGROALIMENTARI E PESCA	2.639.874,54	0,62%
17 - ENERGIA E DIVERSIFICAZIONE DELLE FONTI ENERGETICHE	106.388,74	0,02%
19 - RELAZIONI INTERNAZIONALI	540.343,98	0,13%
TOTALE MACROAGGREGATO "ACQUISTO DI BENI E SERVIZI"	**427.240.176,70**	**100,00%**

Il macroaggregato "Acquisto di beni e servizi" nel 2022 ammonta a 427 milioni 240 mila euro, rappresentando il 4,56% delle spese impegnate totali.

Gli importi si concentrano soprattutto sulla missione "Trasporti e diritto alla mobilità" con 65,37% del totale. Seguono per importanza le missioni "Servizi istituzionali, generali e di gestione" con il 21,84%, "Sviluppo economico e competitività" con il 4,04% e "Turismo" con il 2,95%.

FOCUS: GLI ENTI, LE ISTITUZIONI E LE SOCIETÀ DESTINATARIE DEI TRASFERIMENTI

I DESTINATARI DEI TRASFERIMENTI

Questo Focus si propone di analizzare le spese effettuate dalla Regione Sardegna nel corso dell'esercizio 2022 per gli Enti, le istituzioni e le società destinatarie dei trasferimenti.

La prima tabella rappresenta i destinatari dei trasferimenti raggruppati in base alla natura istituzionale dell'ente.

La tabella successiva entra nel dettaglio con riferimento agli Enti del Sistema Regione.

L'ultima tabella si riferisce ai trasferimenti a favore delle Società partecipate.

I DESTINATARI DEI TRASFERIMENTI

DESTINATARI DEI TRASFERIMENTI		IMPEGNI DI COMPETENZA 2022	PAGAMENTI 2022 IN C/COMPETENZA E IN C/RESIDUI
Ministeri, regioni e altri enti nazionali	Ministeri	417.329.311,81	74.867.093,10
	Enti, istituzioni e altre amministrazioni centrali	18.032.614,50	14.709.456,09
	Anas Spa	15.112.791,57	7.966.665,42
	Enti di previdenza	95.702.639,14	80.542.639,14
	Altre Regioni e Provincie Autonome	968.332,37	283.073,42
Comuni, province e altri enti locali territoriali	Province	134.174.247,89	107.714.517,33
	Comuni	1.614.424.463,02	1.233.343.896,98
	Città metropolitane	40.121.548,61	32.955.804,05
	Unioni di Comuni	98.343.268,72	50.109.504,43
	Comunità montane	9.761.847,82	6.616.234,92
	Consorzi di enti locali	95.730.347,86	32.854.792,77
Enti operanti nella sanità	Aziende sanitarie	3.292.684.394,93	2.966.142.031,56
	Aziende ospedaliere	1.057.311.950,59	1.012.136.765,46
Enti regionali e di rilevanza regionale	Camere di Commercio	65.071.773,28	15.133.119,24
	Università	125.184.422,34	73.561.241,79
	Enti parco	8.939.518,64	5.179.664,38
	Autorità portuali	504.970,50	504.970,50
	Organismi regionali interni	76.000.000,00	76.000.000,00
	Agenzie regionali per le erogazioni in agricoltura	99.220.961,46	90.351.112,72
	Altri enti e agenzie regionali	1.111.976.795,84	602.007.884,04
	Altre Amministrazioni Locali	153.538.719,67	69.768.600,61
	Fondazioni e istituzioni liriche locali e Teatri stabili di iniziativa pubblica	12.986.000,00	10.151.000,00
Unione europea e altri soggetti esteri	Unione Europea	-	-
	Altre istituzioni estere	1.527.087,81	306.357,35
Imprese	Imprese controllate	257.287.014,78	109.607.127,36
	Imprese partecipate	35.233.568,51	23.900.345,41
	Altre Imprese	252.050.640,50	83.159.656,84
Privati	Famiglie	30.249.452,76	9.288.076,73
	Istituzioni sociali private	207.784.591,79	101.666.026,83

La tabella illustra i dati dei trasferimenti correnti e in conto capitale per categorie di destinatari.

I dati sono riferiti agli impegni di competenza dell'esercizio 2022 e ai pagamenti effettuati nel medesimo esercizio, sia in conto competenza che in conto residui.

Nei dati non sono inclusi i trasferimenti di tributi.

IL SISTEMA REGIONE

ENTI E ORGANISMI STRUMENTALI REGIONALI	IMPEGNI DI COMPETENZA 2022	PAGAMENTI 2022 IN C/COMPETENZA E IN C/RESIDUI
Agenzia Sarda delle Entrate - ASE	6.220.000,00	1.420.000,00
Azienda regionale per l'edilizia abitativa - AREA	8.515.157,73	9.415.133,53
Ente Acque della Sardegna – ENAS	66.208.366,55	43.896.209,81
Agenzia Sardegna Ricerche	25.176.500,00	33.613.828,11
Istituto Superiore Regionale Etnografico - ISRE	4.868.129,65	4.411.911,05
Agenzia per la ricerca in agricoltura - AGRIS	37.599.148,32	39.415.359,89
Agenzia regionale per il sostegno all'agricoltura – ARGEA	62.604.133,38	71.851.112,72
Agenzia regionale per lo sviluppo in agricoltura – LAORE	158.211.217,52	139.030.060,30
Agenzia regionale per la protezione dell'ambiente della Sardegna – ARPAS	31.815.509,74	24.128.678,38
Agenzia forestale regionale per lo sviluppo del territorio e dell'ambiente della Sardegna – FORESTAS	198.137.678,15	207.471.677,44
Agenzia regionale Conservatoria delle coste della Sardegna	4.037.212,25	-
Agenzia sarda per le politiche attive del lavoro – ASPAL	179.931.676,75	90.745.429,77
Ente Regionale per il diritto allo studio universitario (ERSU) di Cagliari	24.723.052,39	24.741.997,76
Ente Regionale per il diritto allo studio universitario (ERSU) di Sassari	13.113.864,41	15.019.203,23
Fondazione Sardegna Film Commission	3.104.011,47	1.910.249,33
Fondazione Teatro Lirico di Cagliari	8.000.000,00	8.000.000,00
Osservatorio Interregionale Cooperazione Sviluppo	-	180.963,76
Formez PA - Centro servizi, assistenza, studi e formazione per l'ammodernamento delle P.A.	50.002,00	284.149,41
Istituto zooprofilatico sperimentale della Sardegna	25.657.534,42	26.814.424,26

La Regione può perseguire i propri obiettivi anche avvalendosi di altri organismi regionali che possono essere distinti in enti, agenzie, aziende e altri istituti pubblici.

L'Amministrazione regionale, con gli enti, le agenzie, le aziende e gli istituti regionali costituiscono nel loro insieme il Sistema Regione.

Nella tabella vengono riepilogati, con riferimento all'esercizio 2022, gli impegni di competenza e i pagamenti sia in conto competenza che in conto residui a favore dei principali organismi strumentali della regione.

LE PARTECIPAZIONI IN SOCIETÀ DI DIRITTO PRIVATO

SOCIETÀ PRIVATE PARTECIPATE	IMPEGNI DI COMPETENZA 2022	PAGAMENTI 2022 IN C/COMPETENZA E IN C/RESIDUI
ABBANOA S.P.A.	2.889.029,26	120.000,00
ARST S.P.A.	213.540.634,66	191.105.965,11
CARBOSULCIS S.P.A.	15.167.677,72	19.905.846,95
GEASAR S.P.A.	7.093.363,87	2.525.664,02
IGEA S.P.A.	33.910.019,26	30.566.108,97
IN.SAR. S.P.A.	2.710.911,60	2.178.911,39
OPERE E INFRASTRUTTURE DELLA SARDEGNA S.R.L.	2.386.837,64	4.092.729,91
S.F.I.R.S. SPA	11.885.829,81	4.605.372,44
SARDEGNA.IT S.R.L.	14.009.936,58	13.026.012,64
SOTACARBO S.P.A.	3.167.112,52	5.167.112,52
SOGEAAL S.P.A.	2.402.301,44	2.919.125,40
SO.G.AER S.P.A.	7.489.293,83	7.406.245,05

La Regione si avvale anche di società di diritto privato per il perseguimento dei propri obiettivi, attraverso la partecipazione al capitale di organismi privati.

Nella tabella vengono riepilogati, con riferimento all'esercizio 2022, gli impegni di competenza e i pagamenti, sia in conto competenza che in conto residui, a favore delle società direttamente partecipate dalla Regione.

PARTE 4

I RISULTATI DELLE GESTIONE FINANZIARIA

I RISULTATI DELLA GESTIONE

Di seguito si rappresentano i prospetti del Rendiconto della Regione Sardegna che danno atto dei risultati della gestione dell'esercizio 2022, insieme a una breve descrizione della loro funzione informativa.

I prospetti sono:

- il quadro generale riassuntivo;
- la verifica degli equilibri;
- il prospetto dimostrativo del risultato di amministrazione.

IL QUADRO GENERALE RIASSUNTIVO

Il quadro generale riassuntivo fornisce una visione sintetica e globale della gestione finanziaria nel corso dell'esercizio di riferimento e dei relativi risultati, in termini di competenza e di cassa, attraverso il confronto tra le risorse finanziarie disponibili nel corso dell'esercizio e i relativi utilizzi, e consente di verificare, a consuntivo, la realizzazione degli equilibri previsti nel quadro generale riassuntivo del bilancio di previsione.

Il quadro generale riassuntivo relativo all’esercizio 2022 presenta un risultato della gestione positivo, con un avanzo di competenza pari a euro 883.920.993,41, un risultato relativo all’Equilibrio di bilancio di euro 515.732.564,27 (al netto degli accantonamenti e delle destinazioni per le risorse vincolate effettuate in sede di bilancio ovvero risorse di bilancio accantonate e vincolate che non hanno dato origine a impegni -368.188.429,14) e un risultato complessivo di euro 468.443.115,78 (al netto anche della variazione degli accantonamenti effettuata in sede di rendiconto -47.289.448,49).

REGIONE AUTÒNOMA DE SARDIGNA
REGIONE AUTONOMA DELLA SARDEGNA

IL QUADRO GENERALE RIASSUNTIVO

ENTRATE		ACCERTAMENTI (€)	INCASSI (€)
Fondo di cassa all'inizio dell'esercizio			2.326.052.801,56
Utilizzo avanzo di amministrazione		404.287.927,83	
- di cui Utilizzo Fondo anticipazioni di liquidità		181.627.717,15	
Fondo pluriennale vincolato di parte corrente		66.542.926,28	
Fondo pluriennale vincolato in c/capitale		1.157.241.639,77	
- di cui Fondo pluriennale vincolato in c/capitale finanziato da debito		0,00	
Fondo pluriennale vincolato per incremento di attività finanziarie		2.589,87	
Titolo 1 -	Entrate correnti di natura tributaria, contributiva e perequativa	7.692.192.896,45	7.016.919.100,42
Titolo 2 -	Trasferimenti correnti	978.056.119,71	869.348.907,58
Titolo 3 -	Entrate extratributarie	218.398.635,96	174.189.785,91
Titolo 4 -	Entrate in conto capitale	528.186.354,58	439.446.677,85
Titolo 5 -	Entrate da riduzione di attività finanziarie	211.096.986,79	210.766.650,88
	Totale entrate finali	**9.627.930.993,49**	**8.710.671.122,64**
Titolo 6 -	Accensione prestiti	59.853.423,33	59.853.423,33
Titolo 7 -	Anticipazioni da istituto tesoriere/cassiere	0,00	0,00
Titolo 9 -	Entrate per conto terzi e partite di giro	139.143.910,53	137.510.150,65
	Totale entrate dell'esercizio	**9.826.928.327,35**	**8.908.034.696,62**
	TOTALE COMPLESSIVO ENTRATE	**11.455.003.411,10**	**11.234.087.498,18**
	DISAVANZO DELL'ESERCIZIO		
-di cui Disavanzo da debito autorizzato e non contratto formatosi nell'esercizio		0,00	
	TOTALE A PAREGGIO	**11.455.003.411,10**	**11.234.087.498,18**

SPESE		IMPEGNI (€)	PAGAMENTI (€)
Disavanzo amministrazione		6.894.680,04	
Disavanzo derivante da debito autorizzato e non contratto ripianato con accensione di prestiti		0,00	
Titolo 1 -	Spese correnti	7.809.071.740,87	6.955.073.533,45
Fondo pluriennale vincolato di parte corrente		90.460.451,52	
Titolo 2 -	Spese in conto capitale	961.670.714,40	768.036.449,98
Fondo pluriennale vincolato in c/capitale		1.113.375.912,58	
di cui Fondo pluriennale vincolato in c/capitale finanziato da debito		0,00	
Titolo 3 -	Spese per incremento attività finanziarie	210.299.555,28	212.099.555,28
Fondo pluriennale vincolato per attività finanziarie		0,00	
	Totale spese finali	**10.184.878.374,65**	**7.935.209.538,71**
Titolo 4 -	Rimborso prestiti	240.165.452,47	240.165.452,47
Fondo anticipazioni di liquidità		0,00	0,00
Titolo 5 -	Chiusura anticipazioni ricevute da istituto tesoriere/cassiere	0,00	0,00
Titolo 7 -	Uscite per conto terzi e partite di giro	139.143.910,53	139.044.645,87
	Totale spese dell'esercizio	**10.564.187.737,65**	**8.314.419.637,05**
	TOTALE COMPLESSIVO SPESE	**10.571.082.417,69**	**8.314.419.637,05**
	AVANZO DI COMPETENZA / FONDO DI CASSA	**883.920.993,41**	**2.919.667.861,13**
	TOTALE A PAREGGIO	**11.455.003.411,10**	**11.234.087.498,18**

GESTIONE DEL BILANCIO	
a) Avanzo di competenza (+) /Disavanzo di competenza (-)	883.920.993,41
b) Risorse accantonate stanziate nel bilancio dell'esercizio N (+)(8)	116.567.314,54
c) Risorse vincolate nel bilancio (+)(9)	251.621.114,60
d) Equilibrio di bilancio (d=a-b-c)	**515.732.564,27**
GESTIONE DEGLI ACCANTONAMENTI IN SEDE DI RENDICONTO	
d)Equilibrio di bilancio (+)/(-)	515.732.564,27
e)Variazione accantonamenti effettuata in sede di rendiconto(+)/(-)(10)	47.289.448,49
f) Equilibrio complessivo (f=d-e)	**468.443.115,78**

LA VERIFICA DEGLI EQUILIBRI

Il prospetto degli equilibri di bilancio consente di verificare, a consuntivo, la realizzazione degli equilibri previsti nel bilancio di previsione, con riferimento alle seguenti componenti:

A. Equilibri di parte corrente;
B. Equilibri in conto capitale;
C. Equilibri tra le partite finanziarie.

Gli equilibri che devono essere verificati riguardano:

1. il risultato della gestione di competenza;
2. il risultato relativo all'equilibrio di bilancio, in cui si tiene conto anche delle risorse di bilancio accantonate e vincolate che non hanno dato origine a impegni;
3. il risultato relativo all'equilibrio complessivo, che, a partire dal risultato relativo all'equilibrio di bilancio, tiene conto della variazione degli accantonamenti effettuata in sede di rendiconto.

REGIONE AUTÒNOMA DE SARDIGNA
REGIONE AUTONOMA DELLA SARDEGNA

LA VERIFICA DEGLI EQUILIBRI

EQUILIBRI DI BILANCIO		ACCERTAMENTI E IMPEGNI IMPUTATI ALL'ESERCIZIO
A/1) Equilibrio di competenza di parte corrente		1.129.095.662,47
- Risorse accantonate di parte corrente stanziate nel bilancio dell'esercizio N	(-)	110.411.422,44
- Risorse vincolate di parte corrente nel bilancio	(-)	123.682.646,87
A/2) Equilibrio di bilancio di parte corrente		895.001.593,16
- Variazione accantonamenti di parte corrente effettuata in sede di rendiconto (+)/(-)	(-)	-42.489.759,54
A/3) Equilibrio complessivo di parte corrente		937.491.352,70
B/1) Equilibrio di competenza di parte capitale		-245.174.669,06
- Risorse accantonate in c/capitale stanziate nel bilancio dell'esercizio N	(-)	6.155.892,10
- Risorse vincolate in conto capitale nel bilancio	(-)	127.938.467,73
B/2) Equilibrio di bilancio in c/capitale		-379.269.028,89
- Variazione accantonamenti in c/capitale effettuata in sede di rendiconto (+)/(-)	(-)	89.779.208,03
B/3) Equilibrio complessivo in c/capitale		-469.048.236,92
C/1) Variazioni attività finanziaria - saldo di competenza		1.272.133,90
- Risorse accantonate - attività finanziarie stanziate nel bilancio dell'esercizio N	(-)	0,00
- Risorse vincolate - attività finanziarie nel bilancio	(-)	8.479.214,88
C/2) Variazioni attività finanziaria - equilibrio di bilancio		-7.207.080,98
- Variazione accantonamenti - attività finanziarie effettuata in sede di rendiconto (+)/(-)	(-)	0,00
C/3) Variazioni attività finanziaria - equilibrio complessivo		-7.207.080,98
D/1) RISULTATO DI COMPETENZA (D/1 = A/1 + B/1)		883.920.993,41
D/2) EQUILIBRIO DI BILANCIO (D/2 = A/2 + B/2)		515.732.564,27
D/3) EQUILIBRIO COMPLESSIVO (D/3 = A/3 + B/3)		468.443.115,78

LA VERIFICA DEGLI EQUILIBRI segue

EQUILIBRI DI BILANCIO		ACCERTAMENTI E IMPEGNI IMPUTATI ALL'ESERCIZIO
Saldo corrente ai fini della copertura degli investimenti pluriennali delle Autonomie speciali		
A/1) Risultato di competenza di parte corrente		**1.129.095.662,47**
Utilizzo risultato di amministrazione destinato al finanziamento di spese correnti ricorrenti e al rimborso di prestiti al netto del fondo anticipazione di liquidità	(-)	207.474.226,67
Entrate non ricorrenti che non hanno dato copertura a impegni	(-)	468.443.115,78
- Risorse accantonate di parte corrente stanziate nel bilancio dell'esercizio N	(-)	110.411.422,44
- Variazione accantonamenti di parte corrente effettuata in sede di rendiconto(+)/(-)	(-)	-42.489.759,54
- Risorse vincolate di parte corrente nel bilancio	(-)	123.682.646,87
Equilibrio di parte corrente ai fini della copertura degli investimenti plurien.		**261.574.010,25**

REGIONE AUTÒNOMA DE SARDIGNA
REGIONE AUTONOMA DELLA SARDEGNA

PROSPETTO DIMOSTRATIVO DEL RISULTATO DI AMMINISTRAZIONE

Il prospetto del Risultato di amministrazione ha la finalità di dimostrare il risultato di amministrazione alla fine dell'esercizio e la sua composizione. Può essere in disavanzo (ovvero con segno negativo quando le spese hanno superato le entrate) e si devono quindi adottare delle soluzioni per riequilibrare la gestione.

Il risultato di amministrazione alla fine dell'esercizio è costituito dal fondo di cassa al 31 dicembre maggiorato dei residui attivi e diminuito dei residui passivi, al netto del fondo pluriennale vincolato per spese correnti e per spese in conto capitale e attività finanziarie.

Il prospetto si presenta suddiviso in due sezioni, la prima riguarda l'ammontare del risultato di amministrazione mentre la seconda espone le parti relative alle sue componenti che riguardano:

- la parte accantonata per eventuali spese future;
- la parte vincolata per entrate a copertura di spese specifiche;
- la parte destinata agli investimenti.

PROSPETTO DIMOSTRATIVO DEL RISULTATO DI AMMINISTRAZIONE 2022				
		GESTIONE		
		RESIDUI	COMPETENZA	TOTALE
Fondo cassa al 1° gennaio				2.326.052.801,56
RISCOSSIONI	(+)	570.603.310,11	8.337.431.386,51	8.908.034.696,62
PAGAMENTI	(-)	1.092.641.337,60	7.221.778.299,45	8.314.419.637,05
FONDO DI CASSA AL 31 DICEMBRE 2022	(=)			2.919.667.861,13
RESIDUI ATTIVI	(+)	2.203.670.977,68	1.489.496.940,84	3.693.167.918,52
RESIDUI PASSIVI	(-)	955.451.101,93	2.138.573.074,10	3.094.024.176,03
FONDO PLURIENNALE VINCOLATO PER SPESE CORRENTI	(-)			90.460.451,52
FONDO PLURIENNALE VINCOLATO PER SPESE IN CONTO CAPITALE	(-)			1.113.375.912,58
FONDO PLURIENNALE VINCOLATO PER SPESE IN ATTIVITA' FINANZIARIE	(-)			0,00
RISULTATO DI AMMINISTRAZIONE AL 31 DICEMBRE 2022 (A)	**(=)**			**2.314.975.239,52**
Composizione del risultato di amministrazione al 31 dicembre 2022				
Parte accantonata				
Fondo crediti di dubbia esigibilità al 31/12/2022				397.244.840,21
Accantonamento residui perenti al 31/12/2022				367.503.060,30
Fondo anticipazioni liquidità				0,00
Fondo per le perdite delle società partecipate				13.582.616,00
Fondo contenzioso				77.440.900,00
Altri accantonamenti				266.346.638,25
Totale parte accantonata (B)				**1.122.118.054,76**
Parte vincolata				
Vincoli derivanti da leggi e dai principi contabili				489.350.700,50
Vincoli derivanti da trasferimenti				471.768.243,32
Vincoli derivanti dalla contrazione di mutui				0,00
Vincoli formalmente attribuiti dall'ente				39.652.781,89
Altri vincoli				20.927.991,99
Totale parte vincolata (C)				**1.021.699.717,70**
Totale parte destinata agli investimenti (D)				**0,00**
Totale parte disponibile (E=A-B-C-D)				**171.157.467,06**
F) di cui Disavanzo da debito autorizzato e non contratto				**0,00**

PARTE 5

LA CONTABILITÀ ECONOMICO-PATRIMONIALE

CONCETTI BASE DELLA CONTABILITÀ ECONOMICO-PATRIMONIALE

Alla contabilità finanziaria, che costituisce il sistema contabile principale, è affiancata la contabilità economico-patrimoniale.

La contabilità economico-patrimoniale ha la finalità principale di consentire la predisposizione del **Bilancio d'esercizio** che si compone dei seguenti principali documenti:

- il **Conto economico** che evidenzia i componenti economici positivi e negativi dell'esercizio considerato, rilevati dalla contabilità economico-patrimoniale, in termini di costi e ricavi;

- lo **Stato Patrimoniale** rappresenta la consistenza del patrimonio al termine dell'esercizio e riepiloga il complesso dei beni e dei rapporti giuridici di pertinenza della Regione.

La contabilità economico-patrimoniale fornisce inoltre la base informativa necessaria per la determinazione analitica dei costi e per il bilancio consolidato di ciascuna amministrazione pubblica con i propri enti e organismi strumentali, aziende e società. Nella parti che seguono verrà data illustrazione sintetica del bilancio d'esercizio.

IL CONTO ECONOMICO

Il bilancio dell'esercizio 2022 ha chiuso con un risultato economico positivo di euro 83.976.063 registrando una diminuzione del 78,72% rispetto al 2021, anno in cui risultava pari a euro 394.691.787.

Se analizziamo le singole componenti, possiamo osservare che i risultati della gestione ordinaria sono migliorati rispetto all'anno precedente, mentre i risultati della gestione finanziaria, delle rettifiche di valore delle attività finanziarie e della gestione straordinaria sono peggiorati.

CONTO ECONOMICO	2022	2021
A) COMPONENTI POSITIVI DELLA GESTIONE		
TOTALE COMPONENTI POSITIVI DELLA GESTIONE (A)	9.326.744.984	8.419.691.560
B) COMPONENTI NEGATIVI DELLA GESTIONE		
TOTALE COMPONENTI NEGATIVI DELLA GESTIONE (B)	9.027.248.480	8.138.953.464
DIFFERENZA FRA COMP. POSITIVI E NEGATIVI DELLA GESTIONE (A-B)	299.496.504	280.738.096
C) PROVENTI ED ONERI FINANZIARI		
Totale proventi finanziari	2.421.516	3.910.331
Totale oneri finanziari	47.291.377	46.380.154
TOTALE PROVENTI ED ONERI FINANZIARI (C)	-44.869.861	-42.469.823
D) RETTIFICHE DI VALORE ATTIVITA' FINANZIARIE		
TOTALE RETTIFICHE (D)	-101.399.937	-92.475.659
E) PROVENTI ED ONERI STRAORDINARI		
Totale proventi straordinari	470.121.585	408.121.191
Totale oneri straordinari	524.456.781	143.761.658
TOTALE PROVENTI ED ONERI STRAORDINARI (E)	-54.335.196	264.359.533
RISULTATO PRIMA DELLE IMPOSTE (A-B+C+D+E)	98.891.510	410.152.147
TOTALE IMPOSTE	14.915.447	15.460.360
RISULTATO DELL'ESERCIZIO	83.976.063	394.691.787

LO STATO PATRIMONIALE

Lo Stato patrimoniale 2022 evidenzia un patrimonio netto di 3.621.103.919 con un aumento del 6,93% rispetto al 2021.

Le voci che hanno influito maggiormente sul valore del patrimonio netto nel 2022 sono:

- Un incremento del valore delle immobilizzazioni;
- un aumento dell'attivo circolante, dovuto all'incremento dei crediti di natura tributaria e delle disponibilità liquide;
- un incremento dei fondi rischi e oneri;
- un aumento dei debiti, in particolare quelli per trasferimenti e contributi.

STATO PATRIMONIALE (ATTIVO)	2022	2021
A) CREDITI vs. LO STATO ED ALTRE AMMINISTRAZIONI PUBBLICHE PER LA PARTECIPAZIONE AL FONDO DI DOTAZIONE		
TOTALE CREDITI vs PARTECIPANTI (A)	**0**	**0**
B) IMMOBILIZZAZIONI		
Immobilizzazioni immateriali		
Totale immobilizzazioni immateriali	**90.539.739**	**70.989.355**
Immobilizzazioni materiali		
Beni demaniali	**128.736.987**	**127.916.582**
Altre immobilizzazioni materiali	**935.784.997**	**943.583.791**
Immobilizzazioni in corso ed acconti	**315.608.141**	**291.598.542**
Totale immobilizzazioni materiali	**1.380.130.125**	**1.363.098.915**
Immobilizzazioni Finanziarie		
Totale immobilizzazioni finanziarie	**1.615.498.846**	**1.569.778.191**
TOTALE IMMOBILIZZAZIONI (B)	**3.086.168.710**	**3.003.866.461**
C) ATTIVO CIRCOLANTE		
Rimanenze		
Totale rimanenze	**3.022.438**	**3.095.849**
Crediti		
Totale crediti	**3.365.686.931**	**2.842.916.075**
Totale attività finanziarie che non costituiscono immobilizzi	**0**	**0**
Disponibilità liquide		
Conto di tesoreria	**2.919.667.861**	**2.326.052.802**
Altri depositi bancari e postali	**0**	**0**
Totale disponibilità liquide	**2.919.667.861**	**2.326.052.802**
TOTALE ATTIVO CIRCOLANTE (C)	**6.288.377.230**	**5.172.064.726**
D) RATEI E RISCONTI		
Ratei attivi	**14.512**	**0**
Risconti attivi	**292**	**609.690**
TOTALE RATEI E RISCONTI (D)	**14.804**	**609.690**
TOTALE DELL'ATTIVO (A+B+C+D)	**9.374.560.744**	**8.176.540.877**

STATO PATRIMONIALE (PASSIVO)	2022	2021
A) PATRIMONIO NETTO		
Fondo di dotazione	**405.326.201**	**405.326.201**
Riserve	**3.131.801.655**	**2.586.262.898**
Risultato economico dell'esercizio	**83.976.063**	**394.691.787**
TOTALE PATRIMONIO NETTO (A)	**3.621.103.919**	**3.386.280.886**
B) FONDI PER RISCHI ED ONERI		
TOTALE FONDI RISCHI ED ONERI (B)	**410.595.415**	**335.364.130**
C)TRATTAMENTO DI FINE RAPPORTO		
TOTALE T.F.R. (C)	**0**	**0**
D) DEBITI		
Debiti da finanziamento	**1.314.343.897**	**1.494.655.926**
Debiti verso fornitori	**8.883.169**	**6.308.776**
Acconti	**32.058**	**25.384**
Debiti per trasferimenti e contributi	**2.458.204.457**	**1.849.271.293**
Altri debiti	**994.439.137**	**687.558.824**
TOTALE DEBITI (D)	**4.775.902.718**	**4.037.820.203**
E) RATEI E RISCONTI E CONTRIBUTI AGLI INVESTIMENTI		
Ratei passivi	**6.086.600**	**13.853.794**
Risconti passivi	**560.872.092**	**403.221.864**
TOTALE RATEI E RISCONTI (E)	**566.958.692**	**417.075.658**
TOTALE DEL PASSIVO (A+B+C+D+E)	**9.374.560.744**	**8.176.540.877**

PARTE 6

GLOSSARIO

GLOSSARIO: LA CONTABILITÀ FINANZIARIA

LA CONTABILITA' FINANZIARIA

La contabilità finanziaria rileva le obbligazioni, attive e passive, gli incassi e i pagamenti riguardanti tutte le transazioni poste in essere da un'amministrazione pubblica. E' il sistema contabile principale e fondamentale ai fini dell'autorizzazione da parte dell'organo politico delle entrate e delle spese e della rendicontazione della gestione.

LA GESTIONE DI COMPETENZA

La gestione di competenza considera le entrate che l'amministrazione ha il diritto di riscuotere (**Accertamenti**) e le spese che si è impegnata a sostenere (**Impegni**) durante l'anno, indipendentemente dal fatto che saranno effettivamente riscosse e pagate nel corso dello stesso anno o in futuro.

LA GESTIONE DI CASSA

La gestione di cassa, considera le entrate e le spese che l'amministrazione ha effettivamente riscosso (**Riscossioni**) e pagato (**Pagamenti**) nel corso dell'anno, indipendentemente dall'anno in cui sono nati gli accertamenti e gli impegni.

GLOSSARIO: CLASSIFICAZIONE E FASI DELLE ENTRATE

Le entrate sono classificate secondo successivi livelli di dettaglio in titoli e tipologie:

• **Titoli** definiti secondo la fonte di provenienza delle entrate;

• **Tipologie** definite in base alla natura delle entrate, nell'ambito di ciascuna fonte di provenienza (Titolo). Costituiscono l'unità di voto ai fini dell'approvazione da parte del Consiglio regionale.

Ai fini della gestione e della rendicontazione le tipologie sono ripartite in **Categorie**, **Capitoli.**

La gestione delle entrate si attua attraverso le fasi dell'accertamento, della riscossione e del versamento.

1. **L'accertamento** costituisce la prima fase della gestione dell'entrata con la quale il funzionario competente, sulla base di idonea documentazione, verifica la ragione del credito e la sussistenza di un idoneo titolo giuridico che dà luogo all'obbligazione attiva giuridicamente perfezionata, individua il debitore e quantifica la somma da incassare, individua la relativa scadenza e registra il diritto di credito imputandolo contabilmente all'esercizio finanziario nel quale viene a scadenza.

2. **La riscossione:** che consiste nell'incasso da parte del Tesoriere o di incaricati alla riscossione delle somme dovute all'amministrazione.

3. **Il versamento:** che consiste nel materiale trasferimento delle somme riscosse nelle casse della Regione.

GLOSSARIO: I TITOLI DI ENTRATA

Titolo 1: Entrate correnti di natura tributaria, contributiva e perequativa, ovvero le imposte e le tasse.

Titolo 2: Trasferimenti correnti a favore della Regione.

Titolo 3: Entrate extratributarie, ovvero entrate di diversa natura.

Titolo 4: Entrate in conto capitale, destinate a finanziare la realizzazione di beni durevoli.

Titolo 5: Entrate da riduzione di attività finanziarie, originate dallo smobilizzo di investimenti finanziari o dallo sblocco di conti correnti vincolati.

Titolo 6: Entrate da accensione prestiti, risorse finanziarie chieste in prestito dalla Regione.

Titolo 7: Entrate da anticipazioni da istituto tesoriere/cassiere, prestiti a breve termine concessi dall'istituto bancario che gestisce la fase della riscossione per l'Amministrazione.

Titolo 9: Entrate per conto terzi e partite di giro, risorse finanziarie che transitano per il Bilancio della Regione ma di cui la stessa Regione non ha disponibilità in quanto di competenza di altri soggetti.

Negli schemi obbligatori di rendiconto di cui al D.lgs. 118/2011 non è previsto il titolo 8° delle entrate.

GLOSSARIO: LE FASI DELLA SPESA

La gestione della spesa si attua attraverso le fasi dell'impegno, della liquidazione, dell'ordinazione e del pagamento.

1. **L'impegno:** è la fase con la quale viene riconosciuto il perfezionamento di un'obbligazione giuridica passiva, la ragione del debito, la somma da pagare, il soggetto creditore e la scadenza. Gli impegni devono essere assunti nei limiti dei rispettivi stanziamenti di competenza del bilancio di previsione e imputabili agli esercizi in cui vengono a scadenza.

2. **La liquidazione:** costituisce la fase del procedimento di spesa con la quale, in base ai documenti e ai titoli atti a comprovare il diritto del creditore, si determina la somma da pagare nei limiti dell'ammontare dell'impegno assunto.

3. **L'ordinazione:** consiste nella disposizione impartita al tesoriere dell'ente di provvedere al pagamento a un soggetto specificato.

4. **Il pagamento:** è la fase in cui viene emanato il mandato di pagamento, o ordine di pagamento, che deve contenere tutti gli elementi informativi previsti dall'ordinamento e da eventuali altre disposizioni normative e regolamentari.

GLOSSARIO: LA CLASSIFICAZIONE DELLE SPESE

Le spese si possono analizzare in base alla loro natura o in base alla loro destinazione.

In base alla classificazione per natura la spesa può essere analizzata per **Titoli** e **Macroaggregati**.

In base alla loro destinazione le spese si distinguono in:

• **Missioni** che rappresentano le funzioni principali e gli obiettivi strategici perseguiti dalle regioni in base alle risorse finanziarie, umane e strumentali disponibili.

• **Programmi** che rappresentano aggregati omogenei di attività volte a perseguire gli obiettivi definiti nell'ambito delle missioni, ai fini dell'approvazione da parte del Consiglio regionale.

Ai fini della gestione, i programmi sono poi ripartiti in titoli, macroaggregati e capitoli.

GLOSSARIO: I TITOLI DI SPESA

Titolo 1: Spese correnti, destinate alla produzione e al funzionamento dei vari servizi prestati dalla Regione e alla ridistribuzione del reddito fra i cittadini.

Titolo 2: Spese in conto capitale, destinate a incrementare il patrimonio di beni durevoli sul territorio regionale.

Titolo 3: Spese per incremento di attività finanziarie, rappresentano investimenti finanziari fatti dalla Regione.

Titolo 4: Spese per rimborso prestiti, rappresentano la quota annua di restituzione dei mutui contratti e delle obbligazioni emesse dalla Regione.

Titolo 5: Spese per chiusura anticipazioni ricevute da istituto tesoriere/cassiere, rappresentano le restituzioni dei prestiti a breve termine concessi dall'istituto bancario che gestisce la fase della riscossione per l'Amministrazione.

Titolo 7: Uscite per conto terzi e partite di giro, rappresentano uscite di risorse finanziarie che transitano nel Bilancio regionale pur essendo imputabili giuridicamente ad un altro soggetto.

Negli schemi obbligatori di rendiconto di cui al D.lgs. 118/2011 non è previsto il titolo 6°.

REGIONE AUTÒNOMA DE SARDIGNA
REGIONE AUTONOMA DELLA SARDEGNA

Il documento è stato redatto dal Settore piano degli indicatori e relazioni esterne del Servizio Rendiconto regionale, consolidamento dei bilanci, rapporti con la Corte dei Conti e con il Collegio revisori.